夜爬棋盘山

第二临床医学院2021级　梁雪婷

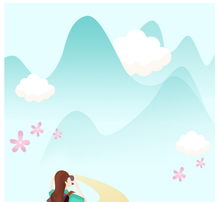

上个周五的晚上,我和玲去爬了棋盘山。

是突如其来的冲动吗?我说不清。然而确是20年来,第一次半夜爬山,只为追赶第二天的日出。

“骑慢一点啦,我要掉下去了。”玲紧紧地抱着我有些害怕地说到。

我说:“没事啦,相信我的车技。”甚至单手控制车头以证明我的“实力”。这个时候距离我们要爬的山还有二十多公里,晚风从发间穿过,稍带凉意,却刚刚好吹散我们心头的一些困扰。

是的,这段时间我和玲内心都无法平静,不管是学业还是感情,都叫我们难以招架。穿行在马路上时,我在心里暗暗较劲,等到了山顶,所有遗憾都该放下了吧,不知道玲是怎么想的。

跟着其他小伙伴,我们终于在3点骑到了山脚下。山间很凉静,我们打开手电筒和音响,放一首橘子海的《夏日索石》。山路不算崎岖,我们踩着音乐的节奏,晚霞手向山顶进发。一路上,我们闲聊、聊天,好像有数不尽的话要讲,眼显少年意气。

我们比大约早两个小时到达。由于没有经验,我们穿得很单薄,而日出之前,往往是最冷的时间段,我们不停地瑟瑟抖,只要停下就会被刺骨的寒意侵袭。远处可以看到星星点点的灯火,原来这么晚了这座城市还没入睡。又困又冷的我,开玩笑地说:“这日出是非看不可吗?”玲说:“当然,等到你看到它出现的那一刻,一切的等待都值得了。”

我想她说的是有道理的,这么多人为了它跋涉,一定是美得动魄惊心吧?我来看它,不也是为了让它抚平心头的不顺吗?

日长云梦薄,满地聚花白。慢慢的,天空渐渐泛起了鱼肚白。蝴蝶来迟的太阳像一个咸蛋黄,四周弥漫的雾气散开,白云被绚丽多彩的朝霞染成了金黄色,旭日像一个大火球冲破了云雾,发出灿烂的光芒,十分壮观。当它划破水夜,倾注而下的光辉蔓延到我眼底,我看着它久久不能回神,火红的旭日笼罩在整个城市上空。“我来人间一趟,我要看着太阳。”海子写下这句诗时,眼前的景象大抵也是如此震撼吧。

是新生,我内心的声音叫嚣着,日出之美便在于它脱胎于最深的黑暗。

日出于东却落于西,相识人海却散于席。我问玲遗憾放下了吗,她说:“曾它什么遗憾呢,‘诚心祝福我们,挺到新的天地’。”

是呀,“诚心祝福你,挺到新天地”。

游春记

儿科学院2022级　李雯婧

春来一季,心生欢喜。春日迟迟,春日熙暖。

我在刺骨寒冷的冬日期待温暖和煦的春日,在枯枝败叶里期待嫩芽新吐,在寒风凛冽里期待微风轻抚,在静谧孤独里期待欢声笑语。

正如托尔斯泰所说的一样:“春天来了,这是一个爽朗可爱的春天,既没有风雪,也不是变幻莫测。这是一个植物、动物和人类盲大欢喜的春天。”我喜欢春天,我感受到了早晨七点半的朝阳,闪耀而温暖,照在人的身上,驱散了所有的阴暗懒惰。让人只想立刻冲出门,去感受这上天馈赠的美好。

“新年都未有芳华,二月初惊见草芽。”春天总是悄悄地来,我会可着春天,出门游走一番才惊觉枯木枝头已经有嫩芽冒出,路边枯黄的草也被嫩绿的、生气勃勃的新草给替代了。南方的冬天虽也有绿色,但是冬天的绿跟春天的绿总归还是有些区别。冬天的绿如油尽灯枯般,一眼曾去惊不起内心任何的波澜。但是春天的绿就不一样了,放眼望去,只要是有土的地方,随隙里、乱石堆中,每一处都被嫩绿色的草点缀了,这个世界在告诉每一个人春天的到来。就连空气里都透露着生机盎然、令人开心的气氛。

“疏帘卷向长,春风花草香。”散步于林荫小路,阳光透过罅隙,落在地上,形成斑驳的光影。这些小快的阳光落在我的身上,明亮而又美好,只觉得岁月静好。微风拂过,树叶哗哗作响,它们在向你受着不可多得的春日时光。深呼吸一口,混杂着泥土清香的空气,像是要洗脱人内里的浊气,甚之而来的是淡雅的花香。在这样的林荫小路上走上一段,感觉整个人身上的毛孔都打开了。这一刻什么也不想,什么也不念,只想要好好地走近春天。

“等闲识得东风面,万紫千红总是春。”花有约,春不误,这些同所有的温柔与浪漫都藏在花里。我喜爱这些同所有的花,因为她们浪漫、明艳、美好。花有各种各样的色彩,她们是独一无二的,把春天的欢喜与美好具象化。她们万紫千红、摇曳生姿,立于天地之间,是美丽的代名词。

阳春3月,春风和煦。嫩绿的叶,明丽的花,还有微笑的我们,因为春天的到来投入到另一年繁忙的生活中,却也因为春天的到来而得以放松。街头卖花的、公园里卖风筝的,他们在为生计奔波的同时,也把春天传递。

清明时节

基础医学院2022级　段凡尹

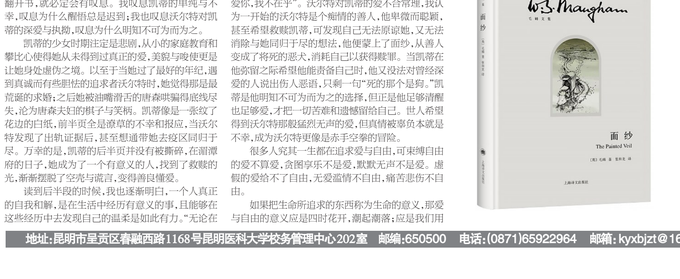

杏花又开,樱花红遍,一场细雨的小雨后,清明便又到了。

清明自古以来便是人们祭奠的日子。许是清明节本身便带有悲伤哀婉的基调,所以总能勾起文人墨客的无限感怨。

正是清明,天空阴沉,海下缔缔细雨,枝枝奔走在外,想寻好酒喝,却几乎不见路上行人,最后只有一位牧童指明方向,他不禁感慨:“清明时节雨纷纷,路上行人欲断魂。借问酒家何处有,牧童遥指杏花村”。此诗一出,便成了千古名句,莫定了日后清明的基调。“帝里重清明,人心自感恩。”“鸟啼鹅唤春不来,清明紫雀报春宴”。“佳节清明桃李笑,野田荒冢从悲怨。”许多旷达之人,在提起清明时总会哀愁几分。时至今日,在文化的传承下,一到清明我们便会扫墓踏青,祭祀先祖,插柳桃,吃青团,但那份肃穆与悲怨却显古不变。清明之祭,是礼敬祖先,缅怀逝去的一种文化传统,是今人对逝者的思念方式。

但,清明并不都是悲悲哀哀的,它纪念的不只是先人,更是纪念满怀热血的英雄先烈。如今的河清海晏,国泰民安,都是无数先烈以血肉之躯换来的。为了河分的安泰,他们高抛头颅,洒热血,在沙场热转;血肉筑箭金阳,思母责重,只求为国出力。他们说:“为利国家生死以,岂因福祸避趋之。”他们说:“国家兴亡,匹夫有责。”他们说:“位卑未敢忘忧国,事定despite待闻檐。”他们前后后倒,他们舍身取义。“十年生死两茫茫,不思量,自难忘。”不忘历史,亦不忘先烈楚情。清明又至,我们不仅要时刻铭记他们的精神,更要传承他们的精神。清明之祭,祭的不仅有家族先祖,更有人民英雄,清明不止有悲怨,更有热血和赤诚。

“一个有希望的民族不能没有英雄,一个有前途的国家不能没有支柱。”又是一年清明节,是在先烈以血肉之躯铸出的康庄大道上,我们更当铭记他们,怀念他们,传承光辉遗志,为祖国的明天添砖加瓦!

活成救赎的光　亦或死去的狗

——读《面纱》有感

基础医学院2021级　李睿霄

《面纱》这本书过于沉重,我并非一口气读完。把它放在书架上的日子,我用生活感受它,一次次地发现毛刺的清醒;把它搁在手边的日子,我得以在生世中获得开解,一次次地感慨“面纱”即生活,会望在每一个人的脸上。

《面纱》的女主凯蒂迫于家庭以及年龄“焦虑”,草率嫁给一个自己不爱但深爱自己的细菌学家沃尔特,又与已婚男人唐森发生婚外情被发现,不得已与沃尔特来到了正值霍乱的中国湖广腹地,在这里受了每女们的感化后得到了救赎与觉醒,随着沃尔特的病死,最终回到发现多年前孩子与父亲开始新生活。

起初,我以为这大抵是一本出轨花朝蝶受到报应,木讷丈夫坐视不管的无趣故事。而后,每当我翻开书,就必定会有叹息。我叹息凯蒂的单纯与不幸,叹息为什么醒悟总是迟到;我叹息沃尔特对凯蒂的深爱与执勤,叹息为什么明知不可为而为之。

凯蒂的少女时期注定是悲剧,从小的家庭教育和攀比心使得她从未得到过真正的爱,美貌与吸使更是让她身处虚伪之境。以至于当她过了最好的年纪,遇到真诚而有悲剧注的追求者沃尔特时,她觉得那是最荒诞的求婚;之后她被动接受沃尔特森林偏得坐悦早先,论为唐森天妇的怀子与笑柄。凯蒂像是一张没了花边的白纸,前半页全是糜烂的不幸和报应,当沃尔特发现了出轨证据后,甚至想通增她去投区同时于尽。万家的是,凯蒂的后半页并没有被撕碎,在湖滩府的日子,她成为了一个有意义的人,找到了救赎的光,渐渐摆脱了空壳与荒言,变得善良懦爱。

读到后半段的时候,我也逐渐明白,一个人真正的自我和解,是在生活中经历有意义的事,且能够在这些经历中去发现自己的温柔是如此有力。“无论在工作还是娱乐中,也无论在尘世还是修道院,一个人都无法找到安宁,安宁只存在于人们的灵魂中。”生活会为你望上自我保护的面纱,却蒙蔽了寻找光亮的眼睛,但心里向往爱的灵魂不会被束缚,一次次的历练能为你摘除面纱,获得安宁。

沃尔特是我最惺惺相惜的角色,一个智慧善良,却又有着执念的深情者。他毫无疑问深深爱着凯蒂,但他的爱小心翼翼,无法满足凯蒂需要的热情。哪怕他知道凯蒂的愚昧不幸,简单虚伪,他连自己都瞧不起自己放不下的样子。可当凯蒂问他为什么时,他只是回答“因为我爱你”“我知道你愚蠢、轻浮、没有头脑,但是我爱你”“我知道你的目标和理想既渺俗又普通,但是我爱你”“我知道你被动接受了一切,但是,我是那样爱你,我不在乎”。沃尔特对凯蒂的爱不合常理,我认为一开始的沃尔特是与整个痴情的男人,他带微微聪颖,甚至希望救赎凯蒂,可发现自己无法原谅她,又无法消除与她同归于尽的想法,他便要上了面纱,从善人变成了将死的恶犬,消耗自己以获得赎罪。当凯蒂在他弥留之际希望他能亲自下葬凯蒂时,他又没法对曾经深爱的人说出伤人恶语,只剩一句“死的那个是狗。”凯蒂是他明知不可为而为之的选择,但正是他足够清醒也足够爱,才把一切苦难和遗憾留给自己。世人希望得到沃尔特那般温柔无声的爱,但其情被要负本质是不幸,成为沃尔特要使命去投区同归于尽。万家的是,凯蒂的后半页并没有被撕碎,在湖滩府的日子,她成为了一个有意义的人,找到了救赎的光,渐渐摆脱了空壳与荒言,变得善良懦爱。

读到后半段的时候,我也逐渐明白,一个人真正的自我和解,是在生活中经历有意义的事,且能够在这些经历中去发现自己的温柔是如此有力。“无论在工作还是娱乐中,也无论在尘世还是修道院,一个人都无法找到安宁,安宁只存在于人们的灵魂中。”生活会为你望上自我保护的面纱,却蒙蔽了寻找光亮的眼睛,但心里向往爱的灵魂不会被束缚,一次次的历练能为你摘除面纱,获得安宁。

沃尔特是我最惺惺相惜的角色,一个智慧善良,却又有着执念的深情者。他毫无疑问深深爱着凯蒂,但他的爱小心翼翼,无法满足凯蒂需要的热情。哪怕他知道凯蒂的愚昧不幸,简单虚伪,他连自己都瞧不起自己放不下的样子。可当凯蒂问他为什么时,他只是回答“因为我爱你”“我知道你愚蠢、轻浮、没有头脑,但是我爱你”“我知道你的目标和理想既渺俗又普通,但是我爱你”“我知道你被动接受了一切,但是,我是那样爱你,我不在乎”。沃尔特对凯蒂的爱不合常理,我认为一开始的沃尔特是与整个痴情的男人,他带微微聪颖,甚至希望救赎凯蒂,可发现自己无法原谅她,又无法消除与她同归于尽的想法,他便要上了面纱,从善人变成了将死的恶犬,消耗自己以获得赎罪。当凯蒂在他弥留之际希望他能亲自下葬凯蒂时,他又没法对曾经深爱的人说出伤人恶语,只剩一句“死的那个是狗。”凯蒂是他明知不可为而为之的选择,但正是他足够清醒也足够爱,才把一切苦难和遗憾留给自己。世人希望得到沃尔特那般温柔无声的爱,但其情被要负本质是不幸,成为沃尔特要使命去投区同归于尽。万家的是,凯蒂的后半页并没有被撕碎,在湖滩府的日子,她成为了一个有意义的人,找到了救赎的光,渐渐摆脱了空壳与荒言,变得善良懦爱。

4月,一个缤纷多彩的季节,一个充满生机的季节,它代表着万物复苏,代表着春天的来临,代表着生命。

4月初,春雨和煦,细腻柔和,像是一位和蔼的亲人,轻轻拍打大地的肩膀,为鲜嫩的生命萌芽送去祝福。青葱的嫩叶从枝头舒展开来,它们一丝丝地往上攀升,伸向天空,翠绿色的姿姿的、警觉色的了春花,浅黄色的五三花在各自的时间里相继绽放,分享生机,好似一幅长长的绿色画卷。

4月中旬,春天的阳光越来越暖和,花朵们的生命力也越来越旺盛,那些缤满树枝的小黄花、小紫花、小白花都纷纷开放,散发出浓郁的芬芳。无论是深吸一口清新的空气,还是静静地欣赏那开满鲜花的树,我们都能感受到生命的跳动,感受到自然的力量。无论是红色的樱花、粉色的桃花,还是白色的合欢花,它们都各美丽的春天里开放,为城市添上了一片美丽的风景,让行人在车海中拥有了一份美好的心情。

4月下旬,春天渐渐走向尾声,阳光逐渐变得烁热,风景也随之变得更加壮观。天空高远,云朵漂浮,空若大地的棉絮。微风拂起街上的尘土,唤起了我心中的回忆,像那能荒密的树林,笔翠着绿荫与生机,伸向蓝蓝的晓阳。

4月的成长,像是自然界中一个奇迹的孕育。这个季节不仅带给了大地新的生命力,同时也给人们带来了新的希望,让美好与一切的可能性在此上演。

4月,每天都是一份新的欣喜。每个人都会在不同的方面获得不同的体验。在我们个个炽热的人身上,春天也带给了我们多多。

在亲情方面,我学会了与父母好好沟通,分享自己的想法和困难,获得了父母的理解和安慰;在学业方面,我认真听取老师的指导,认真完成每一项作业,获得了更好的成绩;在交际方面,我努力改变自己,变得更加开朗、自信,认识了很多新朋友,让我在生活中得到了更多的帮助。

4月,我的成长有了更加丰富的色彩,我在体验到了生命的缤纷,明白了生命如何通过每一个细节和瞬间获得欢喜。

人的一生犹如四季更替,无论是春夏之间,还是秋冬交替,今天的努力都预示着明天的继续前行,要敢开心麻雀接未来的挑战。

4月,一个充满蓬机活力的季节,让我们一起在鼓美好的春天中,迎接新的挑战,获得新的成长。

旅行的意义

公共卫生学院2021级　杨雅

毕淑敏说:“旅行,有时候不为了什么,就是出去走走。”没有刻意的要求和目的,也没有整装待发的充足准备,就简简单单出发,想去就走,想走就走,享受旅途中的人和事,不经意的这种美也会感染着自己,让全身心充满能量。那些想忘记的事,不再愿意想起的人和物,随着惬意的旅游体验,终将会被抛之于脑后。那些想吃的美食,想看的美景,都会在旅途中实现。

也许我们有一天都会变老,但是现在我们依旧年轻,是充满青春的20岁。人生只有1个20岁,也只有这一个青春,所以,背起行囊,出发吧,就现在!当我们老了,当时间掩盖了我们的热情,掩盖了我们的青春,吞噬了我们的纯真,收回了我们的童心童趣时,再想出发,还能走得动吗?

张嘉佳在《从你的全世界路过》中讲道:“就算过几天就得回去,依旧上班,依旧吵闹,依旧心烦,可是我对世界有了新的看法。就算什么改变都没有发生,至少,人生就像一本书,我的这本也比别人多了几张彩页。这就是旅行的意义。”

我觉得,读书和旅行均不可荒废的道理是正确的。读书充实的是大脑,而旅行充实的是内心,增长的是见识。去看你没有看过的风景,去走你没有走过的路,去吹你没有吹过的风,这是多么有意义的事。有人说:“读万卷书不如行万里路。”一个人书读得再多,可如果书中提及的风景他不去经历,不去感受的话,那他也只能通过天马行空的想象去描绘书中的风景,这与现实可能差的很多,也可以说完全不符。

旅行不同于旅游,旅游是游玩,是吃喝玩乐,而旅行是一个人走进陌生的环境。在旅行中,要用心去思考、去感受、去体验,这些过程会使我们的心灵上升到一个不同寻常的层次,也会慢慢丰富我们的内心世界。旅行也是一个人走向成熟必须经历的人生阶段。作为社会的一份子,我们需要成熟,这需需要我们换个地方或环境去尝试着生存或者生活。我们只有在这种陌生的环境中获得一定的生存能力,才能说是真正的成熟,真正的毅炼。

旅行的意义大概就是:看广茂天地,看芸芸众生,观内心自在,让生命的流逝不再惊慌失措,更好地懂得爱和珍惜,接纳自己,也包容众生。

常念吾师

药学院2022级　周春婷

“一朵云推动一朵云,一个灵魂唤醒一个灵魂”,我想这是对我们师生关系的一个很好的诠释。“教育者不是造神,不是造石像,不是造受人。他们所要创造的是真善美的活人。”这也是师生存在的意义。

推开回忆的大门,依然能够想起2019年8月的那个炎炎夏日,眼前仿佛还能看见你大汗淋漓为我们分发新生校服的样子。炎热酒满了窗格,体表愈加上升的温度,恰似我们热切的开端。

我想起老电影里家放不朝的音乐,可旁仿佛能听见旧磁带被放进收音机,打字机被敲击、泛黄的书页被翻过的混合声音。那是属于我们的夏日夜晚,好似一场伴夏夜之梦。

这一路上有人走有人留,有人去有人来。而你是送别的人,也是等待的人;是守护的人,也是一直陪伴的人。

生命里有许多夏天,但肯定没有一个夏天能够比得上我们一起度过的夏天。该怎么诉说这些夏天?“我本是一匹豪布,其貌不扬。你在我的身上绣了一朵美丽的花朵,从此我脑上溶花;我本是一块岩石,你给我描绘出丰富的图案,从此我变成了饰品,万人笑爱;我本是一只蝴蝶,我的翅膀没有颜色,太阳的出现让我成了这世间最美的精灵,翩翩于百花之间。”因为有你,我们才繁花似锦。

那年的樱桃是我吃过最香甜的,迟来的“夏游”仍不难想象,奶奶特别想我的时候,抬着手机,想拨号码,又不敢拨通的场景。依旧已得那晚,奶奶平淡地问着我与大学同学、舍友相处得怎样,电话这头我眼泪却不自觉地流了下来。

“隔着涙”,我好喜欢。他们不会纠结于你的考试成绩,在他们眼里,你永远是他们最爱的孙女。他们虽没有那么多文化,但总会给你一些受益匪浅的建议。

小时候的我,会和爷爷抢电视遥控,因为我想看动画片,他想看电视剧,可每一次都是我掌控遥控器。那时的我,好喜欢和奶奶挤在一张床上。冬天,她会给我捂脚;夏天,她会给我挠蚊子痒。我喜欢吃奶奶做的番茄洋芋丝,我喜欢爷爷煮的洋芋汤,我喜欢在老家疯跑,和伙伴们玩耍。

后来啊,我长大了。会主动让给爷爷遥控器,也习惯了城市的生活,不再会因为一点小事而大发脾气。

记忆犹新,考后的谈心依然醒酒灌顶,《与生命对话》是我收到的最好的祝福与离别序言。

你对我的影响,腾翔在每一寸光阴之中。不管走到天涯海角,你的教诲永远相伴左右。我们的情感不仅是一方对另一方的引领和教育,更是建立在平等对话之上的深度情感共鸣,我在此投附生情感联系中获得了前行的力量。

最后一位课时老师的神情早已记不清了,只记得闷热的苦夏与悄然滴落的泪滴。远方花枝灿烂与光中的鸟匹任唤着我们远行,而你在原地看着前进着远去。但远去又会怎样呢?我们依旧,挥山不改,绿水长流。就让记忆封存,水远停留在只属于我们的、永恒的夏夜吧。

常念吾师。

是爱啊

基础医学院2021级　李瑶

几天前,和奶奶通话,结尾时,她又一次说道:“小乖,还有钱吗?不要省啊,想吃什么就买什么。”几乎每一次的通话,奶奶都会这样说。每一次,我都会泪目。平时一个多么节省的人,却总能对我说出这样的话。

我曾经不理解,为什么生活变好了,奶奶还抠抠搜搜的。每一次陪奶奶去菜市场买菜,她都会为了几毛钱和摊主讲价半天;每次去超市,她也总会在特价水果的摊位停留很久。只有她和爷爷两个人吃饭的时候,菜品总是很清淡、很随意。我曾开玩笑地说过:“奶奶一点也不享受生活。”

可是,奶奶那一辈的人,条件艰难,苦日子过惯了,勤俭节约已经刻进骨子里。而我,生在好时代,没有经历过吃了上顿没下顿的生活,自然无法感同身受。

但她总是把最好的给我。每次只要我和爷爷奶奶吃饭,她总是会做我喜欢吃的,还不停地找说我:我没退休工资的奶奶,也总是找机会给我塞钱——过年时的压岁钱、快开学时的零用钱。还记得这学期开学前,她说:“小乖,多的我也没有,这是奶奶的一点心意。好好学习。”她从来不主动打我电话,我们在她的打扰到我。

记忆犹新,考后的谈心依然醒酒灌顶,《与生命对话》是我收到的最好的祝福与离别序言。

你对我的影响,腾翔在每一寸光阴之中。不管走到天涯海角,你的教诲永远相伴左右。我们的情感不仅是一方对另一方的引领和教育,更是建立在平等对话之上的深度情感共鸣,我在此投附生情感联系中获得了前行的力量。

最后一位课时老师的神情早已记不清了,只记得闷热的苦夏与悄然滴落的泪滴。远方花枝灿烂与光中的鸟匹任唤着我们远行,而你在原地看着前进着远去。但远去又会怎样呢?我们依旧,挥山不改,绿水长流。就让记忆封存,水远停留在只属于我们的、永恒的夏夜吧。

常念吾师。

昆明医科大学报

KUNMING MEDICAL UNIVERSITY NEWS
国内统一连续出版物号 CN 53-0824/(G)
2023年4月14日　复总第418期　共4版
中共昆明医科大学委员会主管主办《昆明医科大学报》编辑部出版　总编 邵维庆

承上启下开新篇　勇毅前行展作为
奋力推进高水平开放型医科大学建设

昆明医科大学召开学习贯彻习近平新时代中国特色社会主义思想主题教育动员部署会

本报讯 4月11日,昆明医科大学学习贯彻习近平新时代中国特色社会主义思想主题教育,昆明医科大学作为第一批开展单位,从4月开始,8月底结束,由省委第十五巡回指导组进行指导。巡回指导组组长、省政协农业和农村委员会副主任(正厅长级)李国臣,巡回指导组副组长、省建设投资控股集团有限公司副总经理李志坤,巡回指导组成员、省住房资金管理中心副主任王亚虹,省委组织部公务员一处二级调研员赵宇,云南航空产业投资集团(机场集团)党委工作部主管顾焱华,文山州纪委州监委驻州人社局纪检监察组四级主任科员瞿瑞张到会指导。

会上,校党委书记尹向阳对学校开展主题教育工作进行动员。尹向阳指出,在全面建设社会主义现代化国家、全面推进中华民族伟大复兴的重大历史关头,深入开展学习贯彻习近平新时代中国特色社会主义思想主题教育,具有重大而深远的政治意义、理论意义、实践意义。我们要提高政治站位,深刻认识开展这次主题教育是忠诚拥护“两个确立”、坚决做到“两个维护”的必然要求;是激励全校领导干部担当作为,推动学校高质量发展的迫切需要;是推进全面从严治党,营造风清气正政治生态的重要举措。要把思想和行动统一到党中央、省委的决策部署,对学校开展主题教育进行安排。

尹向阳强调,学校党委带委班子成员,校属各单位党委、直属党支部要严格对标对表,全面抓好贯彻落实。要把“学思想、强党性、重实践、建新功”的总要求贯穿主题教育全过程,弘扬伟大建党精神,学深悟透习近平新时代中国特色社会主义思想,自觉用党的创新理论武装头脑、指导实践、推动工作。要精准把握主题教育的目标任务,做到学思用贯通、知信行统一,赓心铸魂筑牢根本、锤炼品格强化底诚,实干担当促进发展,践行宗旨为民造福,廉洁奉公树立新风,努力在以学铸魂、以学增智、以学正风、以学促干方面取得实实在在的成效。要切实推进重点措施落实落细细,把理论学习、调查研究、推动发展、检视整改、建章立制贯通起来,有机融合、一体推进,扎实推进主题教育高效开展。

尹向阳要求,要加强组织领导,注重责任落实,校院两级党委要扛起主体责任,党委主要负责同志要亲自谋划、靠前指挥、督促指导,党委班子成员要认真履行一岗双责,相关职能部门要密切配合。要加强统筹协调,把开展主题教育与推进中心工作和履行主责主业紧密结合起来,以实实在在的业绩检验主题教育成果。要抓实督促指导,确保党中央、省委精神和学校党委要求落地见效。要强化宣传引导,反映特色亮点,选树典型,推广经验。要力戒形式主义,以良好的作风抓好主题教育。

李国臣在讲话中介绍了巡回指导组的职责任务,指出昆明医科大学党委能够按照党中央和省委部署要求,认真筹备主题教育前期工作,为开展主题教育打牢了基础。李国臣指出,开展主题教育要认真学习、深刻剖会,准确把握习近平总书记重要讲话精神,深刻认识开展主题教育的重大政治意义、理论意义和实践意义,用习近平新时代中国特色社会主义思想赋心铸魂,推动深刻剖析“两个确立”的决定性意义,增强“四个意识”、坚定“四个自信”,做到“两个维护”。

李国臣强调,要坚持学思用贯通、知信行统一,把开展主题教育与围绕中心、服务大局结合起来,紧扣本单位职责任务,精心谋划推进主题教育各项工作。昆明医科大学党委要坚持目标导向和问题导向相结合,把学和做结合起来,把查和改贯通起来,打牢主体责任,推动各项工作落地落实。指导组将按照党中央决策部署和省委工作要求,紧紧依靠昆明医科大学党委开展工作,落实好主题教育各项任务。

学校党政领导班子、学校省管干部、副处级以上领导干部,主题教育领导小组办公室全体成员参加动员部署会。

(新闻中心)

云南省2023年医药类高校毕业生招聘会在昆明医科大学举行

本报讯 3月18日,云南省2023年医药类高校毕业生招聘会(西医类)在昆明医科大学后资校区南苑举行。作为近3年来云南省医药类规模最大、学生参与度最高的校园招聘会,当天,共有来自安徽、广东、广西、海南、四川、重庆、江苏、贵州、云南等14个省市的405家用人单位参会,提供就业岗位10239个,省内外20000余名毕业生到现场求职。

此次招聘会由中共云南省委教育工委、云南省教育厅、云南省卫生健康委员会联合举办,昆明医科大学、云南省卫生健康人才交流中心、云南省大中专毕业生就业服务中心联合承办。招聘会当天,上级单位及学校领导分别到招聘会现场,了解用人单位、毕业生需求和现场服务保障工作。

招聘会现场设置了大展板和电子屏实时播报招聘信息,今日访问就业、报名入数、职位发布数、招聘总人数、简历投递数、求职者工作年限、学历分布和职称结构等信息一目了然。

为了保障此次招聘会的顺利进行,当天昆明医科大学共投入近350名学生志愿者,设置了数十个咨询服务台,为毕业生们提供精准、贴心的服务。校园招聘会的举行让求职学生可以更充分与用人单位面对面交流,促进就业。作为疫情后重启的大型校园招聘活动,用人单位和毕业生双方都热情高涨。招聘会当天,昆明医科大学还同步开展了访企拓岗座谈会等工作。

据了解,昆明医科大学2023届毕业生共计5356人,其中研究生1806人、本科生3550人,涵盖临床医学、口腔医学、预防医学、护理学、药学、康复物理治疗、社会工作等80个医药卫生健康相关专业。自2023届毕业生就业工作启动以来,学校召开就业工作推进会,制定出台了毕业生就业创业工作方案、书记校长访企拓岗就业专项行动实施方案;围绕拓展就业市场资源和强化就业育人引导两个方面,聚焦就业工作的“三好三实”责任体系和就业指导服务“八个全覆盖”要求,深入开展春季促就业攻坚行动,积极访企拓岗,充分发挥校园招聘主渠道作用,华为占是专业特色、行业特色、区域特色的线上线下招聘活动,积极打造“学校发动、学院拉动、校友推动、产业联动”四轮驱动的就业市场开拓新途径。

(新闻中心)

昆明医科大学第七届教职工代表大会一次会议工会第十三届会员代表大会一次会议召开

本报讯 4月7日,昆明医科大学第七届教职工代表大会一次会议、工会第十三届会员代表大会一次会议在呈贡校区召开,学校党政领导、教职工正式代表、列席代表参加会议。

云南省教育卫生科研工会主席李志恩出席会议并讲话。他指出,6年来,昆明医科大学工会第十二届委员会团结带领各级工会干部,积极创新思路举措,推动各项工作取得新成效,为学校教育和医疗卫生事业高质量发展凝聚了人心、汇聚了力量。昆明医科大学已走过90年的办学历程,希望学校工会在新时代新征程上牢牢把握党对工会工作的重要要求,始终坚持工会工作的正确政治方向;充分发挥群众组织的独特优势,团结动员广大职工奋力建功新时代新征程;坚持以教职工为中心的工作导向,进一步建立健全维权服务工作体系;深化工会改革创新,增强工会工作的生机活力。希望新一届工会领导班子,接好接力棒、创造新业绩、作出新贡献。

校党委书记尹向阳在会上讲话,这次会议是在学校全面贯彻落实党的二十大精神和学校第八次党代会精神,实施“十四五”规划承上启下的关键一年,恰逢学校70周年庆,全面推进高水平开放型医科大学和“双一流”建设重要一年召开的一次十分重要的会议。要充分认识教代会和工会在学校事业发展中的重要性,不断探索和把握新形势新任务新要求下工会工作的着力点和切入点。要切实发挥好教代会和工会在全面推进高水平开放型医科大学建设中的作用,引导广大教医护职工把个人理想和价值实现与学校事业发展紧密结合起来。要坚持和加强党的全面领导,推动教代会和工会工作高质量发展,真正做到让学校党委放心、让教医护职工满意。

校长夏雪山在会上作了题为《赋心聚力担使命　踔厉奋发谱新篇　奋力推进高水平开放型医科大学建设》的学校工作报告,回顾总结了学校过去5年的工作,深入分析了当前学校改革建设发展面临的困难和挑战,明确提出了2023年的重点工作任务。

报告强调,2023年要以习近平新时代中国特色社会主义思想为指导,牢牢把握党的二十大对教育、科技、人才和卫生健康工作作出的统筹部署,落实立德树人根本任务,抢抓机遇、真抓实干,推动学校各项工作取得新突破。要持续加强内涵建设,推进“双一流”建设取得新成绩;继续实立德树人根本任务,提升人才自主培养质量;要坚持对标先进,提升学校核心竞争力;要加强教育对外开放,助力面向南亚东南亚辐射中心建设;要持续深化各项改革,推进治理体系和治理能力现代化;要加强服务保障能力,推护校园安全稳定。要更加紧密地团结在以习近平同志为核心的党中央周围,全面贯彻落实党的二十大精神和学校第八次党代会精神,围绕云南省“3815”战略发展目标和教育事业“十五”发展规划第三年行动计划,踔厉奋发、勇毅前行、团结奋斗、奋力推动高水平开放型医科大学和“双一流”建设,为谱写好中国式现代化的昆医篇章作出新贡献,以优异的成绩向学校90华诞献礼。

校党委副书记徐丽亚在会上作学校工会第十二届委员会工作报告。

校党委副书记王贵义主持第一次全体会议。

校党委常委、副校长吴红阳作学校财务工作报告。

会议期间,5个代表团分别对学校工作报告、学校财务工作报告、学校第六届教职工代表大会提案工作报告进行讨论和审议;分别对学校工会第十二届委员会工作报告、学校工会第十二届经费审查委员会工作报告进行讨论和审议。会议通过了学校第七届教职工代表大会5个专门委员会组成人员。

经过会议选举,王巍蒙、王胜涛、王海彦、毛晶、兰光明、刘文勤、孙誉、张立亚、吴林雄、陈卓、陈黔、武鸿翔、周铨、赵芬、姚家灿、施丕华、贺敏波、徐绍原、章可、董玲莉、曾琳鹏等21名同志当选为昆明医科大学工会第十三届委员会委员;李文斌、崇校堂、熊鹏等3名同志当选为昆明医科大学工会第十三届经费审查委员会委员。

会议闭幕后,昆明医科大学工会第十三届委员会第一次全体会议和昆明医科大学工会第十三届经费审查委员会第一次全体会议召开。经投票选举,徐绍原当选为昆明医科大学工会第十三届委员会主席,施丕华当选为常务副主席,章可当选为专职副主席,吴林雄当选为兼职副主席;熊鹏当选为昆明医科大学工会第十三届经费审查委员会主任;刘丹丹、杨朋鹏、徐延当选为昆明医科大学工会第十三届女职工委员会委员。

(新闻中心)

昆明医科大学召开干部大会　传达学习全国两会精神　部署年度工作

本报讯 3月23日,昆明医科大学干部大会在呈贡校区召开,传达学习全国两会精神,部署年度目标管理考核工作。学校党政领导、校属各单位党委主要负责人、各部、处、室、中心和校工会、校团委主要负责人参加会议。

校长夏雪山在会上传达了全国两会精神。

会议指出,今年的全国两会是在全面贯彻落实党的二十大精神开局之年、踏上实现第二个百年奋斗目标新征程的重要时刻召开的盛会,是全国人民政治生活中的一件大事。学习领会全国两会精神,最重要、最根本、最核心的就是要深入学习领会习近平总书记在两会期间的一系列重要讲话精神,深入领会和准确把握习近平总书记关于党和国家事业重大成就的科学总结、关于推动高质量发展的科学部署、关于站稳人民立场的明确要求、关于统筹发展和安全的深邃思考、关于党和国家事业发展重要任务的清晰擘画,吃透精神实质,把握核心要义,加快推进中国式现代化建设,团结奋斗、开拓创新,在新征程上作出无负时代、无负历史、无负人民的业绩,为推进强国建设、民族复兴作出我们这一代人的应有贡献。

会议要求,要深刻领悟“两个确立”的决定性意义,把学习贯彻全国两会精神作为当前一项重大政治任务,以高站位抓好学习贯彻。要深刻认识大力推进中国式现代化的重大关注和重大部署,对照学校的工作安排,拉单列项、倒排进度,以更强责任推动高质量发展。要全力营造出台了一系列政策措施,以更实措施保障各项任务落地见效。

会议强调,各单位、部门要以“等不得”的紧迫感和“慢不得”的责任感持续解放思想、转变观念、担当作为,确保党的二十大精神和学校第八次党代会精神落实到位。

校党委副书记王贵义主持第一次全体会议。

校党委常委、副校长吴红阳作学校财务工作报告。

会议期间,5个代表团分别对学校工作报告、学校财务工作报告、学校第六届教职工代表大会提案工作报告进行讨论和审议;分别对学校工会第十二届委员会工作报告、学校工会第十二届经费审查委员会工作报告进行讨论和审议。会议通过了学校第七届教职工代表大会5个专门委员会组成人员。

经过会议选举,王巍蒙、王胜涛、王海彦、毛晶、兰光明、刘文勤、孙誉、张立亚、吴林雄、陈卓、陈黔、武鸿翔、周铨、赵芬、姚家灿、施丕华、贺敏波、徐绍原、章可、董玲莉、曾琳鹏等21名同志当选为昆明医科大学工会第十三届委员会委员;李文斌、崇校堂、熊鹏等3名同志当选为昆明医科大学工会第十三届经费审查委员会委员。

会议闭幕后,昆明医科大学工会第十三届委员会第一次全体会议和昆明医科大学工会第十三届经费审查委员会第一次全体会议召开。经投票选举,徐绍原当选为昆明医科大学工会第十三届委员会主席,施丕华当选为常务副主席,章可当选为专职副主席,吴林雄当选为兼职副主席;熊鹏当选为昆明医科大学工会第十三届经费审查委员会主任;刘丹丹、杨朋鹏、徐延当选为昆明医科大学工会第十三届女职工委员会委员。

(新

昆明医科大学召开党委巡察工作会暨八届党委第一轮巡察动员部署会议

本报讯 4月10日，昆明医科大学召开党委巡察工作会暨八届党委第一轮巡察动员部署会议。学校领导，党委巡察工作领导小组成员，纪委委员，党委工作部门、纪委办、纪检处、审计处主要负责同志，校属各单位党委、直属党支部书记、纪委书记、纪检委员，第一轮巡察组全体成员及党委巡察办成员参加会议。

校党委书记、党委巡察工作领导小组组长尹向阳在会上讲话，指出学校七届党委落实巡视巡察工作要求，坚定不移深化政治巡察，全面推动巡察工作高质量发展，完成巡察全覆盖任务。尹向阳强调，党的二十大、省第十一次党代会和学校第八次党代会对巡察工作提出了新的更高要求，实现学校的奋斗目标必须以高质量的政治巡察提供坚强的政治保证。尹向阳要求，学校八届党委的首轮巡察对做否高质量推进本届党委巡察“全覆盖”至关重要，必须开好头、起好步，立标杆、作示范。要统一思想，提高认识，切实增强责任感、使命感；要把握要求，提升质量，取得巡察良好效果；要忠诚可靠、作风扎实，努力提升能力素质。

校党委副书记、党委巡察工作领导小组副组长徐绍琼在会上传达学习了习近平总书记关于巡视工作的重要论述和上级巡视巡察工作有关要求。

校纪委书记、党委巡察工作领导小组副组长陈文主持会议，并就贯彻落实会议精神提出3点要求：一要提高思想认识，强化责任担当；二要严格依规依纪，确保巡察工作顺利进行；三要强化督促整改，做好巡察的后半篇文章。

校党委常委、党委组织部部长渠雄宣读了《中共昆明医科大学第八届委员会关于第一轮巡察授权的决定》。

根据学校党委巡察工作领导小组的统一安排，学校八届党委第一轮巡察将分别对基础医学院党委、药学院党委、公共卫生学院党委开展常规巡察。

（党委巡察办）

昆明医科大学召开党委宣传部（统战部）工作会暨宣传思想工作会

本报讯 3月30日下午，昆明医科大学在呈贡校区召开建校90周年工作推进会。校长夏雪山，校党委副书记徐绍琼、王贵义，副校长张洪波、吴红刚，张爱云、聂春睿，学校相关部门负责人及校庆办全体成员参加会议。

夏雪山在会上指出，建校90周年是全校的盛事，是学校2023年的首要工作任务之一。夏雪山要求，一要巩固已有工作成果，从为推进高水平开放型医科大学建设凝心聚力的高度，持续高效推进建校90周年相关工作；二要明确建校90周年重点工作任务，提出具体工作措施，梳理时间表、路线图，坚持“快”字当头、“实”字着力、“早”字发力，推进各项工作取得实效；三要强化责任落实，紧盯工作进度，注重统筹“点”与“块”、“点”与“面”的关系，同步推进日常工作和建校90周年工作。全校各单位要将建校90周年这一主题融入到举功的各项活动中，营造浓厚氛围。

徐绍琼主持会议，要求全校上下要树立建校90周年工作一盘棋思想，按照统一部署和要求，充分发挥主观能动性，集思广益、齐心协力，扎扎实实推进各项工作。

王贵义从高位部署形成合力、高效推进任务落实、高质量筹划下步工作3个方面，介绍了建校90周年工作有关情况。

聂春睿介绍学校建校90周年工作方案和专项工作方案（征求意见稿）的基本情况。

会议还听取了相关部门对建校90周年各项重点工作进展的情况汇报，听取了各单位对建校90周年工作的意见建议。

（校庆办）

昆明医科大学召开教育发展基金会筹建大会

本报讯 4月12日下午，昆明医科大学教育发展基金会（以下简称基金会）筹建大会在呈贡校区学术交流中心召开。昆明医科大学全体党政领导，各职能部门主要负责人，各学院、附属医院、中心等单位党政主要负责人，校友会全体理事，基金会理事会理事、监事出席会议。

校党委书记尹向阳在会上致辞。他指出，在学校全力推进“补短板、强弱项”行动背景下，学校筹建成立教育发展基金会恰逢其时，是学校建设发展历史上具有里程碑意义的一件大事，顺应了高等教育改革发展的必然要求，更是促进学校高质量发展的应有之义。尹向阳提出，基金会理事会要充分认识成立基金会对学校的必要性和重大意义，充分发挥基金会职能，服务学校建设发展。学校作为基金会的发起人，有责任和义务关心、支持基金会建设发展。相信在省教育厅、省民政厅的指导和监督下，经过全体同志人和社会各界的共同努力，一定能建设成有作为、有温度、有活力、有信誉的基金会，使基金会成为学校与社会共建互惠的桥梁和纽带，为学校发展发挥重要支撑作用，为云南乃至全国医学教育事业的繁荣作出新的更大贡献。

校长夏雪山主持会议。他指出，筹建成立教育发展基金会是实现办学资金来源多元化、提升资金规模，加快建成高水平开放型医科大学的重要途径，要依据基金会章程，紧紧围绕基金会宗旨，强化责任担当，积极发挥基金会对学校建设发展的助推作用。全校各单位、部门和广大校友都要树立主人翁意识，关心、支持基金会建设发展，努力培育人人爱校、荣校的价值追求，做大做强基金会，为高水平开放型医科大学和“双一流”建设添彩赋能。

校党委常委、副校长吴红刚宣读了昆明医科大学教育发展基金会理事会、监事会人员名单。

校党委常委、副校长李利华宣读了云南省教育厅《关于成立昆明医科大学教育发展基金会的批复》和云南省民政厅《社会组织名称预先核准通知书》。

基金会筹建领导小组通报了基金会筹建工作情况，校领导向原始基金捐赠方颁发证书。

新当选的基金会第一届理事会理事长李端民在会上发言，表示今后将加强基金会自身建设，确保基金会合法合规、透明高效运行，保持基金会的公信力，促进基金会健康、可持续发展，推动学校各项事业再上新台阶。

筹备大会前，基金会第一届理事会召开第一次会议，通过了《云南省昆明医科大学教育发展基金会章程（草案）》，选举产生了基金会第一届理事会理事、监事会监事以及第一届理事会理事长、副理事长、秘书长、监事会监事长。

（校友会秘书处）

昆明医科大学召开2023年本科教育教学工作大会

本报讯 3月20日上午，昆明医科大学2023年本科教育教学工作大会在学校呈贡校区召开。学校全体党政领导，第十一届教学督导委员会委员代表，各职能部门主要负责人，各学院（部）、中心和附属医院党政主要领导、分管教学副院长、教学办主任、专业主任，各教学医院、部分实习医院和教学实习基地分管教学副院长、教学管理负责人，教师代表，学生代表等参加会议。

校党委书记尹向阳主持会议。他对学校教育教学工作提出4点要求：一要紧扣学习贯彻党的二十大精神这条主线，深刻把握教育强国建设的战略深刻，增强建设教育强国、教育强省的责任感、使命感和紧迫感。二要坚持党的全面领导，为学校教育教学高质量发展提供坚强政治保障。三要落实立德树人根本任务，始终坚持人才培养的中心地位和本科教育的核心地位。四要聚焦本科教育教学主攻方向和战略重点，加快推进学校教育教学工作高质量发展。

会议强调，全校师生员工要紧密团结在以习近平同志为核心的党中央周围，在省委、省政府坚强领导下，要“倍加勤奋”“倍加用心”“倍加努力”，推进本科教育教学高质量发展，加快推进高水平开放型医科大学和“双一流”建设，为谱写好中国式现代化的昆医篇章作出新的贡献。

校长夏雪山在会上作了题为《深入贯彻党的二十大精神 落实立德树人根本任务 加快推进学校本科教育教学高质量发展》的本科教育教学工作报告。

报告全面总结了去年学校本科教育教学工作取得的新成绩，深入分析了本科教育教学工作面临的新形势新任务，强调要以培养一流人才为目标，以人才培养质量提升为关键，以深化教育评价改革为动力，以全面实施学分制改革为抓手，围绕深化新医科建设、深化学分制改革、推动本科教学内涵建设、深化创新创业教育改革、推动教育教学数字化建设、加强教学质量监控与评估、深化教学治理能力现代化等7个方面，明确提出了当前和今后一段时期学校本科教育教学工作的总体思路、发展目标任务和改革举措。

校党委副书记徐绍琼宣读了昆明医科大学关于成立儿科学院、全科医学院的决定。

校党委常委、副校长李利华宣读了学校教学工作表彰奖励决定。

会议为新成立的两个学院授牌，并为获奖单位和个人颁奖。

第一临床医学院、外语部、基础医学院、公共卫生学院、第六附属医院分别就本科考研工作、本科外语四六级提升、高水平教学成果培育、一流专业建设和附属医院教学管理进行了经验交流。

（新闻中心）

昆明医科大学召开2023年学生工作会议

本报讯 4月12日上午，昆明医科大学在呈贡校区召开2023年学生工作会议。学校党政领导，各职能部门主要负责人、相关部门负责人，各学院党政主要负责人、分管学生工作的党委副书记和行政副院长、学生党总支书记、团委书记、学办主任、各学院班主任、学业导师、学生代表等参加会议。

校党委书记尹向阳在会上讲话，回顾了学校2022年以来的学生工作，从“立德树人，准确把握新时代高等教育的新使命”“提高认识，深刻领会新医学教育的新要求”“转变观念，认真落实新阶段学扩健康的新任务”3个方面，分析了新时代学生工作的新形势、新目标、新要求。尹向阳强调，2023年学生工作要严实作风，践行作风革命，效能革命保障新发展；要铸魂育人，推动立德树人工作取得新成效；要协同育人，促进“三全育人”综合改革取得新突破；要守正创新，推进“五育并举”实现新作为；要毅造队伍，提升素质能力展现新担当。

校长夏雪山主持会议并讲话，从“开拓创新，谋求高质量发展”“多措并举，促进高质量就业”“关照学生，服务成长成才”“压实责任，积极担当作为”4个方面，对学校2023年度学生工作提出了要求。夏雪山强调，我们要时刻思考习近平总书记提出的“培养什么人、怎样培养人、为谁培养人”这个教育的根本问题，以一天也不耽误、一天也不懈怠的奋斗姿态，落实立德树人根本任务，培养担当健康中国使命的新时代青年，踔厉奋发、勇毅前行、真抓实干，加快推进高水平开放型医科大学和“双一流”建设，做出优异的成绩向学校建校90周年献礼。

校党委副书记徐绍琼宣读了对云南省第二届高校辅导员名师工作室、第十七届云南省大学生年度人物，2022年度学生工作、就业工作、武装工作先进单位的表彰决定。

副校长奚春雁从促进“时代新人铸魂工程”落实落地、思政育人提能增效、毕业生就业创业提质增效、用心用情用力服务学生、辅导员队伍建设提质培优、校园安全稳定工作落实落细细不可放松6个方面，安排部署了2023年学生工作重点任务。

会上，基础医学院、药学院、临床肿瘤学院负责人进行了学生工作经验交流。

学院党委书记康复学院负责人作为代表，与学校领导签订了《昆明医科大学2023年度就业工作目标责任书》。

（学生处）

昆明医科大学举行第十六届省运会表彰大会暨学校第三届体育文化节启动仪式

本报讯 3月30日，昆明医科大学在呈贡校区体育馆举行第十六届省运会表彰大会暨学校第三届体育文化节启动仪式。学校领导，体育运动委员会成员，有关单位和部门负责人，运动员、表演团队及师生代表参加会议。

校长夏雪山在会上致辞。他对学校运动队取得的优异成绩，对全体教练员、运动员以及工作人员的辛勤付出和顽强拼搏给予充分肯定。他指出，医学生既要做好健康的践行者，更要做好健康的守卫者。学校要加强体育教育教学改革，坚持“健康第一”的教育理念，做到体教融合；坚持守正创新，落实以体育人；坚持昆医特色，激发潜能，不断开创学校高质量发展新篇章，以优异成绩为建校90周年献礼。

校党委副书记徐绍琼主持会议，宣布昆明医科大学第三届体育文化节开幕。她指出，省第十六届运动会既是一个终点，又是一个起点。希望运动员们把赛场上的拼劲、干劲带回到学习、生活、工作中，希望广大师生积极参与体育文化节各项活动，以更加昂扬的斗志、奋进的姿态推动学校改革建设发展。

校党委常委、副校长李利华宣读了学校参加省第十六届运动会的获奖情况。主席台就坐的领导为运动员代表颁奖。

教师运动员代表孙威和学生运动员代表陈如柏分别发言。

仪式上，师生瑜伽队、学生体育舞蹈队、学生啦啦操队、离退休老同志柔力球队依次进行了表演。

仪式结束后，进行了健康环篮球比赛。

（校长办公室）

昆明医科大学召开建校90周年工作推进会

本报讯 3月30日下午，昆明医科大学在呈贡校区召开建校90周年工作推进会。校长夏雪山，校党委副书记徐绍琼、王贵义，副校长张洪波、吴红刚，张爱云、聂春睿，学校相关部门负责人及校庆办全体成员参加会议。

夏雪山在会上指出，建校90周年是全校的盛事，是学校2023年的首要工作任务之一。夏雪山要求，一要巩固已有工作成果，从为推进高水平开放型医科大学建设凝心聚力的高度，持续高效推进建校90周年相关工作；二要明确建校90周年重点工作任务，提出具体工作措施，梳理时间表、路线图，坚持“快”字当头、“实”字着力、“早”字发力，推进各项工作取得实效；三要强化责任落实，紧盯工作进度，注重统筹“点”与“块”、“点”与“面”的关系，同步推进日常工作和建校90周年工作。全校各单位要将建校90周年这一主题融入到举功的各项活动中，营造浓厚氛围。

徐绍琼主持会议，要求全校上下要树立建校90周年工作一盘棋思想，按照统一部署和要求，充分发挥主观能动性，集思广益、齐心协力，扎扎实实推进各项工作。

王贵义从高位部署形成合力、高效推进任务落实、高质量筹划下步工作3个方面，介绍了建校90周年工作有关情况。

聂春睿介绍学校建校90周年工作方案和专项工作方案（征求意见稿）的基本情况。

会议还听取了相关部门对建校90周年各项重点工作进展的情况汇报，听取了各单位对建校90周年工作的意见建议。

（校庆办）

国家高层次人才靳令经、罗剑授聘为昆明医科大学客座教授

本报讯 4月2日上午，国家高层次人才靳令经、罗剑授聘为昆明医科大学客座教授仪式在昆明医科大学学术交流中心第一报告厅举行。同济大学医学院院长郑加麟，同济大学附属养志康复医院院长靳令经，副院长罗剑；昆明医科大学校长夏雪山，副校长张爱云、陆艳，相关职能部门负责人，康复学院党政领导等参加授聘仪式。

夏雪山在讲话中指出，聘请靳令经教授、罗剑教授为客座教授，是学校一件大事好事，必将为学校康复医学新学科的培育和建设提供有力支撑，为康复学院教学、科研、人才培养等方面注入新活力，助力学校高质量发展。

授聘仪式上，夏雪山向靳令经教授和罗剑教授颁发客座教授聘书。张爱云宣读了《关于聘请靳令经教授和罗剑教授为昆明医科大学客座教授的决定》。

靳悉，靳令经教授是国家重点研发计划首席科学家、教育部“长江学者奖励计划”特岗学者，长期从事脑科学与类脑相关的神经退行性疾病及神经康复新技术研究，主持国家重点研发计划、国家科技重大专项、国家自然科学基金等各级课题27项。罗剑教授是国家自然科学基金委“杰青”“优青”获得者，教育部“长江学者”青年学者，主要从事干细胞与退行性骨疾病康复研究，承担了9项国家自然科学基金项目和2项国家重点研发计划课题。

（康复学院）

昆明医科大学举行儿科学院揭牌仪式

本报讯 4月13日下午，昆明医科大学儿科学院揭牌仪式在附属儿童医院举行。学校校长夏雪山，副校长李利华，相关部门负责人，昆明市卫生健康委员会副主任（以下简称“昆明市卫健委”）王庆华及有关处室负责人，附属儿童医院党政领导班子，有关职能部门、部分科室负责人参加活动。

仪式上，夏雪山、附属儿童医院院长张铁松共同为昆明医科大学儿科学院揭牌。

在座谈会上，夏雪山对昆明市卫健委长期以来对学校的关心支持表示感谢，并充分肯定了附属儿童医院为学校建设发展、为云南儿童卫生健康事业作出的积极贡献。他指出，成立昆明医科大学儿科学院是学校和医院的一件大事、喜事，儿科学院要进一步明确发展定位，健全管理机构，赓行好人才培养、科学研究、社会服务、文化传承创新和国际交流合作5大职能。要加强师资队伍、学科和专业建设，不断完善教学体系、课程体系、科研体系和教学质量监控评价体系等，积极融入学校发展战略。希望学校与昆明市卫生健康机构进一步加强交流，共建合作机制，积极推动云南卫生健康事业发展。

王庆华对学校为昆明卫生健康事业作出的巨大贡献表示感谢，希望学校一如既往关心支持昆明市儿童医院及其他市级医院的建设发展，推动昆明卫生健康事业再上新台阶。

李利华对儿科学院教学、科研、学科和平台建设等工作提出要求。

张铁松介绍了医院基本情况、发展现状、存在的困难，提出了下一步工作计划。他表示，儿科学院将按照学校要求完善组织机构，加强学院建设，助力学校改革建设发展。

双方就儿科学院建设有关工作进行了交流讨论。

（校长办公室）

昆明医科大学参加孟加拉人民共和国独立和国庆日52周年庆祝活动

本报讯 3月26日下午，应孟加拉人民共和国驻昆明总领事馆邀请，昆明医科大学副校长解保华参加孟加拉人民共和国独立和国庆日52周年庆祝活动。学校对外合作交流处、国际教育学院主要负责人以及第一附属医院相关负责人参加活动。

活动上，解保华与新任孟加拉驻昆明总领事馆总领事阿哈德先生进行交谈，并邀请阿哈德总领事向同学们、阿哈德总领事接受了邀请，并表示，希望昆明医科大学与孟加拉在医学教育和医疗卫生领域进行合作和交流。

一直以来，昆明医科大学与孟加拉国高校建立和保持了良好的合作关系。孟加拉国父医科大学、达卡医学院和圣家红新月医学院是学校举义发起成立的南亚东南亚医学教育与医疗卫生联盟成员单位。在联盟框架下，学校与上述高校在学术交流、医务人员技术培训、疫情防控、留学生培养等方面开展了一系列务实合作，为推动中孟教育和医疗卫生合作作出了积极贡献。

（对外合作交流处）

昆明医科大学召开2023年资产工作会议

本报讯 3月27日，昆明医科大学2023年资产工作会议在呈贡校区召开。学校副校长张洪波，资产管理处、财务处负责人，各单位、学院分管资产和采购工作的负责人，采购业务经办人，直属附属医院资产管理部（处）负责人以及资产管理处全体职工等参加会议。

张洪波强调，各单位要充分认识资产工作的重要性，进一步加强资产管理的科学性和规范性；增强社会服务能力，提高资产使用效益；进一步规范采购行为，做到高效率采购和廉洁采购；进一步压实责任，切实做好资产管理和采购工作。

会议通报了学校2022年固定资产盘查、政府采购完成情况和2023年预算执行情况。资产管理处作2023年资产工作报告和采购工作安排。

会议还开展了资产管理、采购管理相关政策解读培训。

（资产管理处）

昆明医科大学召开安全稳定工作会议

本报讯 3月21日上午，昆明医科大学在呈贡校区召开安全稳定工作会议，深入贯彻落实上级安全工作有关会议精神，认真分析校园安全工作形势，对校园安全稳定工作进行再动员再部署。学校副校长张爱云，各相关单位分管安全工作负责人、安全员等参加会议。

张爱云总结了各部门、单位贯彻落实省委教育工委、省教育厅和学校开学安全稳定工作会议情况，分析了当前在意识形态、网络舆情、校园安全管控、师生安全教育等方面存在的风险点，就如何做好校园安全稳定工作进行了安排部署，提出明确要求。张爱云强调，一要高度重视，提高站位，强化对签订安全目标责任书的认识；二要认清形势，明确任务，增强做好校园安全稳定工作的紧迫感；三要压实责任，强化措施，狠抓各项工作目标任务的落实落细。

会上，张爱云代表学校安全稳定工作领导小组与各责任单位签订了2023年度《安全稳定工作目标责任书》。

保卫处负责人根据2022年度涉校安全警情数据，详细分析了校园安全工作存在的薄弱环节，通报了近期校园安全稳定工作相关情况。

会后，学校组织了安全员业务培训和消防演练。

（保卫处）

（下转第三版）

光荣榜

☆昆明医科大学马克思主义学院教师胡颖在全国高校教师国家安全教育教学风采展示活动中获特别风采教师奖。

☆昆明医科大学游泳队在第4届中国大学生阳光体育游泳锦标赛上获佳绩，其中，乔鹏宇以2分33秒的成绩夺得男子甲组200米蝶泳金牌，黄晓涵位列女子甲组50米仰泳第四名、50米自由泳第五名，姜雨凝获女子甲组200米蝶泳第九名，刀承业获男子甲组50米仰泳第十七名。这是我校在全国游泳项目比赛中取得的历史性突破。

☆近日，云南省新闻出版局通报了2022年全省报纸及其所办新媒体质量专项检查结果，《昆明医科大学报》编辑部作为工作表现突出的报纸出版单位之一受到表扬，是唯一被表扬的高校校报编辑部。

喜报！昆医健儿在省运会上获佳绩

在云南省第十六届运动会上，昆明医科大学17支师生运动代表队参加了田径、篮球、足球、排球、羽毛球、网球、气排球等项目比赛，队员们践行“更快、更高、更强、更团结”的奥林匹克格言，团结拼搏、奋勇争先，执着追求、永不言弃，在全体运动员、教练员的共同努力下，学生代表队共获得15枚金牌、18枚银牌、14枚铜牌，总分名列参赛高校第五。其中，学校田径队获金牌11枚，21人次打破9项省运会记录，位列田径项目大学组金牌数第一、奖牌数第一、团体总分第一，实现了我校在田径项目上的“三连冠”。教工代表队也在网球、气排球等项目上获得佳绩。

此外，在刚结束的2023年云南省大学生游泳冠军赛中，昆明医科大学代表队获13枚金牌、7枚银牌、5枚铜牌，总积分位列全省高校非体育专业组第一。

在第4届全国大学生阳光体育游泳锦标赛中，昆明医科大学选手荣获1枚金牌，是学校史上第一次在该项目中获得金牌。

奋进新征程，学校将进一步推动体育教育和群众性体育活动向更高水平迈进，为学校高质量发展增光添彩。

成 绩 单

【田径】
教练
张忍发 杨敏丽 徐连武 李俊骅
队员
杨连军 陈灿柏 邱思成 徐金号
杨洪曾 雷敏涛 乔平胜 文 翔
牧俊达 王鹏骁 刘 洋 吴宇豪
王子繁 章宇琪 李姣艳 杨 荣
樊雨虹 李欢玲 徐 帆 张馨燕
陈双羽 刘新倩 徐良会 昌国英
王 馨
比赛成绩
杨连军：男子100米第二名、男子200米第二名
陈灿柏：男子400米第一名、男子400米跨栏第一名
邱思成：男子110米跨栏第一名
徐金号：男子400米第二名、男子400米跨栏第二名
杨洪曾：男子800米第二名、男子1500米第二名
雷敏涛：男子标枪第二名
文 翔：男子110米跨栏第二名
王子繁：男子三级跳第二名
章宇琪：男子铅球第三名
李姣艳：女子400米第一名、女子400米跨栏第一名
杨 荣：女子800米第二名、女子400米跨栏第二名
樊雨虹：女子800米第三名、女子400米第二名
徐 帆：女子100米第三名
张馨燕：女子铅球第三名
陈双羽：女子跳高第一名
刘新倩：女子100米跨栏第二名
昌国英：女子1500米第三名
王 馨：女子3000米第三名、女子5000米第三名
团体成绩：男子4×100米第一名、男子4×400米第一名、混合4×400米第一名、女子4×100米第一名、女子4×400米第一名

【男子足球11人制】
教练
兰 洋 冯 磊
队员
许占伟 吴昊徽 肖立昂 扎巴参主
吴浩然 袁 浩 何 睿 钟 旭
杨仙广 和俊杰 徐 帅 张和松
李 鑫 姚易均 李 颢 王远巍
陈 质 孟 坤 韩苏杰 尹兴川
徐 彬 冯安林
比赛成绩
第二名

【男子足球5人制】
教练
李 军 兰 洋
队员
何伟豪 何 勇 黄政程 陈坤彭
李坤浩 金松志 尹张粤 李浩瑞
和承勇 陶正扬
比赛成绩
第一名

【女子足球11人制】
教练
李逸飞 陆心禹
队员
段玉婷 雷思盈 冯庆青 崔玉梅
陈永梅 古文艺 施俊丽 张璐佳
闫自林 沈明霄 王颖超 邵琳淇
裴明明 刘佰会 赵丹荣 范雪鸿
段炼辰 刘 旋 陈宗敏 杨仰求
施 荣 罗朝艳
比赛成绩
第一名

【女子足球5人制】
教练
李逸飞 张 璇
队员
董利宇 高荣涵 和富根 李宗孟
周欣敏 朱嘉楠 李界香 叶婷婷
林书巧 杨丹萍
比赛成绩
第三名

【男子篮球3人制】
教练
舒俊杰 郭伟昌
队员
唐泉福 吴家帅 毕永丹 束天洲
比赛成绩
第三名

【男子篮球5人制】
教练
郭伟昌 舒俊杰
队员
方红刚 杨金甲 杨 峰 庞旭松
娄湘图 李权航 徐翠松 李 逵
陈 功 李国瑞 李明凤 赫吴浩
比赛成绩
第五名

【女子篮球3人制】
教练
王胜涛 程 雄
队员
高若林 刘 冉 此里木宗 次里卓玛
比赛成绩
第二名

【女子篮球5人制】
教练
王胜涛 程 雄
队员
郑怡情 张 瑛 李 响 徐忠转
王 爽 王佳琪 王 霞 王 敏
彭从壮 罗黎明 赵嘉欣 代先云
比赛成绩
第二名

【男子排球6人制】
教练
庞俊婕 诸 晨
队员
温开聪 吴虹玛 杨卓迪 黄咏祺
王家伟 梁冠鹏 刘颖凡 王云鹏
缪志阳 徐浩原 张志强 董书祥
比赛成绩
第三名

【女子排球6人制】
教练
江 汎 张安骏
队员
陈雨青 周欣颜 胡 瑶 刘 琪
丁姬娴 毛晓媛 赵江梅 张 薇
李 宜 钟 蕾 李绿洲 何思媛
比赛成绩
第四名

【男子沙滩排球】
教练
庞俊婕 诸 晨
队员
朱禹铮 赵浩东 涌明伟 蒋文涛
比赛成绩
1队第二名、2队第五名

【羽毛球】
教练
田金东 孙 威
队员
杨舒同 段天文 许智昊 胡仕雄
刘晓棠 赵一璇 陆佳航 晋子荣
徐滨蔚 何钰锐 赵舒恒 何兴亮
比赛成绩
男子团体：第五名
女子团体：第五名
女子单打：徐滨蔚第四名、赵一璇第五名
男子双打：何兴亮、陆佳航第五名
男子单打：许智昊第六名

【网球】
教练
邱良武 万峰铭
队员
金霄霄 师 羽 王姝飏 杜 桓
廖福宇 沈静宇 郭富源 王仕友
李龙敏
比赛成绩
女子团体：第六名
男子团体：第二名
男子双打：李龙敏、郭富源第一名

【乐乓球】
教练员
吴 疆
队员
田萌萌 周思远 李发轩 余品慧
付馨瑶 赵文碧
比赛成绩
女子单打：余品慧第五名
女子双打：付馨瑶、赵文碧第五名
男子团体：第六名
女子团体：第七名

【体育舞蹈】
教练
邓 芸
队员
白珂萌 杨旭川 邓 清 任淑蔓
李 晴 曾昭鹏 王 瑶 杨研馨
张名浩 张雨鹏 菊 颖 祝 婧
张雨鹏 金思雨 李德睿
比赛成绩
甲组双人3项：杨旭川、任淑蔓第六名，邓清、菊颖第七名
甲组双人二项：杨旭川、任淑蔓第六名，白珂萌、菊颖第八名
甲组拾伯团体舞：第三名
甲组校园牛仔团体舞：第三名
甲组华尔兹团体舞：第二名

【跳绳】
教练
万峰铭 李 榆
队员
张杨威 苏丹燕 杨振廷 杨宗东
田子豪 梁俊峰 马 敏 熊 瑜
陶 菱 杨媛媛
比赛成绩
连续3摇：张杨威第五名
60秒单摇：杨宗东第八名

【啦啦操】
教练
邓 芸
2022-2023年全国啦啦操联赛（昆明站）
比赛成绩
1公开青年丙组街舞规定动作：第一名
参赛选手：
洪艺珊 王根娜 李蓝羽 王金君
周奕君 刘乐颖 景蔚鸿 李 垒
2公开青年丙组花球拉网啦啦操示范套路：第三名
参赛选手：
李梁晶 何嘉馨 向 鎏 李慧君
王 萍 李婉洋 周奕君 景蔚鸿
王 婷 张 爽 彭 甜 卢思妤
聂 敏 杨 雨 刘乐颖 聂 湘
3公开青年丙组花球规定动作：第一名
参赛选手：
王金君 李慧君 晏嘉怡 聂 湘
李梁晶 王 萍 沈心怡 聂 敏
王 婷 张 爽 彭 甜 何嘉馨
2022-2023年全国啦啦操联赛（昆明站）暨云南省第六届校园健美操啦啦操锦标赛
比赛成绩
1非体育专业组：民族健身操（同心共筑中国梦）第一名
参赛选手：
李婉洋 卢思妤 李梁晶 向 鎏
李蓝羽 晏嘉怡 王 萍 杨 雨
2非体育专业组：（2019年版健美操大众锻炼标准）第一名
参赛选手：
晏嘉怡 王金君 李婉洋 周奕君
王 婷 李慧君 卢思妤 杨 雨
徐弘博 徐 杨

【游泳】
教练
佟 钧 李 榆
队员
黄晓涵 乔鹏宇 梁雨凝 龚晋瑞龙
周 也 王欣源 陈国威 刀承业
向洪霞 余欣玥 赵鸿睿 张子正
郝 赫 周千钰 杨舒杰 卓晓倩
云南省大学生游泳冠军赛
比赛成绩
黄晓涵：50米仰泳第一名、50米自由泳第一名
乔鹏宇：100米蝶泳第一名、50米蝶泳第二名
姜雨凝：50米蝶泳第一名、200米混合泳第二名
龚晋瑞龙：100米仰泳第三名、200米混合泳第三名
周 也：100米蝶泳第二名、50米蝶泳第三名
王欣源：50米蝶泳第一名
刀承业：50米自由泳第一名、50米仰泳第二名
向洪霞：100米蝶泳第二名
赵鸿睿：100米自由泳第二名、100米仰泳第三名
张子正：50米蝶泳第三名、100米蝶泳第一名
周千钰：100米仰泳第二名、200米仰泳第一名
杨舒杰：100米自由泳第二、200米自由泳第一名
卓晓倩：200米蝶泳第二名
团体成绩：4×50米男女自由泳接力第一名、4×50米男女混合泳接力第一名、4×50米男子自由泳接力第一名、4×50米男子混合泳接力第一名

（图文来源：体育部、网络）

“品读经典书籍，分享精彩故事”联学联建活动在昆明医科大学举办

本报讯 在世界读书日即将来临之际，4月6日，“品读经典书籍，分享精彩故事”联学联建活动在昆明医科大学呈贡校区举办。本次活动由省委教育工委宣传部党支部与昆明新华书店连锁有限公司党支部牵头开展，省委教育工委宣传部、统战部以及昆明医科大学、云南大学、昆明理工大学、云南师范大学党委宣传部党支部全体党员参加活动。

活动上，全体党员重温了入党誓词。云南师范大学马克思主义学院党支数授以“不断把学习贯彻习近平新时代中国特色社会主义思想引向深入”为主题进行领学。来自省委教育工委宣传部、统战部、昆明新华书店和4所高校的7位党员分别进行好书推荐，分享自己的学习心得。

昆明医科大学党委副书记徐绍琼在活动上表示，建设全民终身学习的学习型社会、学习型大国，需要学校和教师的共同努力。高校肩负着立德树人使命，育人先育己，通过读书学习的方式深刻领会习近平新时代中国特色社会主义思想具有重要意义。希望以此次活动为契机，提升校园的书香气息，希望各兄弟院校多给予帮助和指导。

分享结束后，参会人员还进行了座谈交流。

（新闻中心）

昆明医科大学组建青年讲师团和大学生宣讲团并开展首场宣讲

本报讯 4月4日，昆明医科大学2023年青年讲师团和大学生宣讲团首场示范宣讲暨“赵京奋斗 强我中华”青年主题文化活动“奋斗的修样”学习宣讲活动在呈贡校区举行。校、院两级团干部，青年讲师团和大学生宣讲团成员代表，2022—2023年校级“青马工程”培训班学员，2022级新任团支部书记聆听了宣讲。

为深入学习宣传贯彻习近平新时代中国特色社会主义思想和党的二十大精神，深刻领会习近平总书记关于青年工作的重要论述，用“青言青语”讲好党的创新理论、讲好“四史”故事、讲好国情省情、讲好校史校情、讲好青年榜样故事、讲好基础团务知识，昆明医科大学开展了2023年青年讲师团和大学生宣讲团组建工作。在各学院推荐基础上，学校选拔组建了规模为34人的校级青年讲师团和规模为8人的校级大学生宣讲团，重点面向全校青年、大学生开展示范宣讲。

在首场宣讲中，3名2023年青年讲师团、大学生宣讲团成员作示范宣讲。

青年讲师团成员、全国优秀共青团干部获得者毕城伟以“百年辉煌续前行、青春奋斗正当时”为题，从“重温百年历史、传承红色精神”“敢歌青春榜样、弘取宣进力量”“传承革命精神、使命担当有我”3个方面，鼓舞新时代青年坚定不移跟党走、矢志奋斗看今朝。

大学生宣讲团成员、中国大学生自强之星获得者李凤和以“践行八字真言、赓续艰苦奋斗”为题，从勤学、修德、明辨、笃实4个方面讲述自身成长奋斗的故事，鼓励同学们不忘初心、牢记使命，在艰苦奋斗中成长为德智体美劳全面发展的新时代好青年。

大学生宣讲团成员、“青马学员说”宣讲员周运兴以“铸牢中华民族共同体意识、书写好现代化建设的云南篇章”为题，结合“三下乡”社会实践调研经历，讲述讲莫拉佤族村从脱贫攻坚到乡村振兴的幸福故事，鼓舞青年为维护民族团结进步贡献自己的青春力量。

（团委）

廉政讲堂

文天祥忆恩师

马军

“孔曰成仁，孟曰取义。惟其义尽，所以仁至。读圣贤书，所学何事？而今而后，庶几无愧。”这是民族英雄文天祥用生命谱写出的千古绝唱，他耀古世人，天地间有此生命更为宝贵的东西，这就是仁与义，是他的恩师欧阳龙生传给他的“道”。

欧阳龙生初名黄，晚号冀斋，但终以守道之名闻名天下，并造真不氣地将道守了一生。欧阳守道，吉州庐陵（今江西省安人），以不让古人的厚德、精辩的学问与傲人的成就成为当世众认的教育大家。欧阳守道少年孤贫，无钱读书，但秋苦力学，成壁成才，人称声绝之酵信。进士及第后，德业日进，声誉鹊起，先后受聘江西白鹭洲书院山长和湖南岳麓书院副山长。他志存高远，立有鸿鹄，古有鸿鹄，古有鸿鹄说，必以圣子和于思为宗，“正人心，系三圣”，纯粹满天下。

得意弟子文天祥在感人肺腑的《祭欧阳冀斋先生文》中深切缅怀这位令人敬重的老师：“先生之心，其真如赤子；先生之文，如水之有源，如木之有本，与人匪宗依于造，与人宫依于孝；先生之德，其悬如父母，常恐一人寒，常恐一人饥，而宇使我无幸雍。”欧阳守道事母至孝，称整坐馆，每餐只吃素，留下鱼肉等回家给母亲。他见授早食，留下两侯年幼，无以为养，日夜嘱咐，无奈之下，他既要抱在怀里泥泪不止。天侯走失，他痛不欲生，悲泪自己3年不吃肉；小侯成家，他实在无钱资助，只好向学生文天祥求助，才使其完婚。任自觉闲书院山长时，不少富贵之家纷纷延请子弟前来求学，请他多加关照，可他一概回绝，他认为学生不论