生命力的赞歌

第一临床医学院2023级　李思静

在春天的旋律中，有一种树以其独特的魅力和神秘的色彩，吸引着人们的目光，那就是蓝花楹。蓝花楹，以其宁静而深远的蓝色花朵，成为了昆区校园里最引人注目的风景线，更是生命力勃发的象征。

蓝花楹的花朵，宛如一群群蓝色的小精灵，栖息在枝头。它们那淡淡的蓝色，既不像天空那样明亮，也不像海洋那样深沉，而是一种独特的、宁静的蓝。这种蓝色仿佛能够洗净人们心中的烦恼和忧愁。每当微风吹过，那些蓝色的小精灵就会随风起舞，它们的舞姿轻盈而优雅，让人陶醉其中。

蓝花楹的叶子，绿得鲜亮，绿得纯粹。它们与蓝色的花朵相互映衬，形成了一幅和谐而美丽的画卷。在阳光的照耀下，蓝花楹的叶子闪烁着光芒，仿佛是在向人们展示它们的生命力。即使遭受风雨的洗礼，蓝花楹的叶子依然坚韧不拔，坚守在枝头，向世人展示着生命的顽强。

蓝花楹的枝干，粗壮而有力。它们支撑着整个树冠，使蓝花楹能够自由地伸展，向天空展示它的美丽。蓝花楹的枝干，也是鸟儿们的乐园，它们在枝头欢唱，为蓝花楹增添了生机和活力。蓝花楹的枝干在雨季的洗礼中不断成长，更加粗壮，象征着生命力的不断壮大。

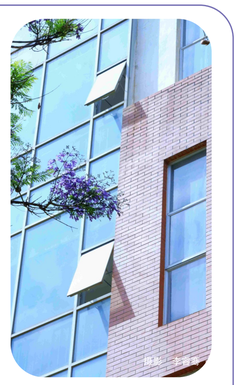
图片 王月波

随着花期的结束，蓝花楹开始结果。它的果实最初是绿色的，隐藏在叶子的下面，不易被人发现。随着时间的推移，果实逐渐成熟，颜色也由绿转黄，最终变成一种独特的褐色。这些果实形状像豆荚，长长的，里面装满了种子。蓝花楹的果实不仅是树木生命力的延续，也是大自然中无数生命的摇篮。

蓝花楹的花期虽然短暂，但它的美丽却让人难以忘怀。每当春天来临，蓝花楹就会用它那梦幻般的蓝色，装点着我们的生活，给人们带来希望和喜悦。蓝花楹的美丽，不仅仅是外表的，更是内在的。它那坚韧的生命力和无私奉献的精神，都值得我们学习和尊敬。

蓝花楹，你是春天的使者，你是美丽的化身，更是生命力的赞歌。你的存在，让这个世界变得更加美好。让我们用心去感受你的美丽，用爱去呵护你的成长，让你那梦幻般的蓝色，永远绽放在我们的心中。

蓝花楹的季节

护理学院2023级　吕吃笋

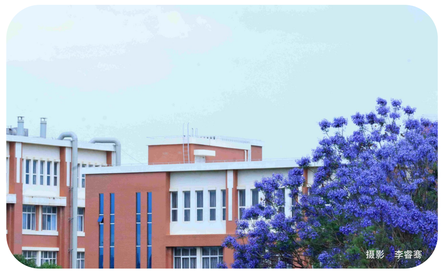
摄影　李睿塞

白居易说人间四月芳菲尽，而昆明却是花枝不断凹时者。104路蓝花楹专列正缓缓开往初夏，载着中路的行人一抬头，便统统间进入了漫画的世界。也许，靠蓝花楹兴盛的昆明，真正诠释了“治愈一座城，单靠一朵花”的真谛。

“春风又度紫云英，满树繁花玉步轻。”四五月间，“春城昆明”披上了读紫色的轻纱，人们都知道，那是独属于蓝花楹的华丽舞台。紫雾缭绕，蓝花楹碾碾起舞，淡紫色的风铃轻轻摇曳，唤起春末初夏的悠然心境。我们带上惬意心情，步入这一片蓝紫色的海洋，感受着似宇静平谈背后的那份超凡脱俗的浪漫。红砖白瓦，绿野青空。盛开的蓝花楹，和风起，随雨落，大街小巷无不庆祝它开得灿烂，歌颂它的浪漫美好。

盘旋江畔边的蓝花楹们愈发地丰姿起来了。江岸摇摆蓝花，一片紫蓝色掩映着一江碧水，偶有一两朵被清风吹起飘落在河面上，顺时绿了这一江清水，让人好不爱慕，真是最美春城五月天。看啊，一树树的蓝色，铺天盖地，摇曳枝头。走入花林下，四周都被蓝色包围起来。漫步其间，心灵随着脚步，竟然不由自主地慢了下来。举目，蓝紫色花朵如初雪铺覆树枝之上，满满都是清凉惬意。那一抹淡淡的紫，一树若羽的叶，我浮异于它的淡雅别致，更惊叹于它的高洁不染。那一刻，蓝花楹好展的身姿和优雅的花色，摇曳在眼里，沉醉在梦里。一阵风过，蓝色的花瓣就簌簌下，满地的淡蓝色，一眨眼便能收获幽邃的美，淡雅的美，静谧的美。

昆医百然也少不了蓝花楹的身影，东苑教学楼旁的蓝花楹开得自然而盛大。迎面向蓝花楹走去，便能注意到枝头挂满了如梦如幻的纱裙形花朵，宛如一串串精致的紫色风铃，随风摇曳，散发着淡淡的清香。若是站到树下，不但能将蓝紫色的旗旗花蕊尽收眼底，也能寻到故事里人皆向往的五瓣丁香。伴着霞光在蓝楹花下踏脚，仰视头顶的蓝色花朵，我愿用今生所学的所有词语来盛放一首婉约的诗歌。不写皑皑蝇红，不抒风花雪月，只剪一段时光，在紫陌流年，种下今生的向往。蓝花楹不仅仅是视觉上的享受，更是一种心灵上的治愈，足以让我们感受到岁月漫长但仍有向往。

独行路上　我自为光

基础医学院2023级　简如樣

你是否还记得那条幽深的小路？两旁的青石板被踩得发亮，雨天泥泞难行，晴天则满是灰尘。你手握一盏灯，勇敢地前行。独自一人，黑暗中的胆量和真诚，是你最好的伴侣。

走在人生路上，我们总是形单影只。在无数次的独自面对中，我们不得不学会勇敢。就像独自行走在那条小路上一样，胆怯和恐惧常常会袭来，但只有在黑暗中点亮一盏心灯，我们才能看到自己的勇气和决心。

当我独自一人面对满是生字的阅读理解时，我告诉自己：“我能行。”当我独自一人面对陌生的英语听力时，我告诉自己：“我能行。”当我独自一人面对复杂的计算题时，我告诉自己：“我能行。”就这样，我在黑暗中摸索前行，逐渐看到光明。

然而，独行的日子里，不仅仅是胆量在为我开路，真诚也一直在陪伴着我。

小时候，我总是一个人静静地站在角落，害怕被别人发现。但有一天，我发现真诚才是最好的武器。我用真诚对待别人，却发现别人也会用真诚回报我。于是，我变得更加自信，愿意去结交朋友，愿意去帮助别人。我明白了，真诚就像是那盏心灯，照亮了前方的路，也照亮了我的心。

成长路上，坎坷曲折。或许有时候，我们会遇到困难和挫折，但我们不能气馁。就像独自行走在那条小路上一样，我们要用真诚去面对困难，用真诚去结交朋友，用真诚去拥抱生活。正如鲁迅先生所说：“真诚是人类最重要的美德。”

有一次，我独自一人参加了学校的演讲比赛。面对台下的观众，我感到紧张和害怕。但我告诉自己：“我相信自己，我可以做到。”我用真诚和自信，讲述着自己的故事，最终获得了比赛的胜利。那一刻，我明白了，只有真诚和自信，才能帮助我们走出困境，迎接成功。

独自行走在人生的路上，我们都会遇到各种各样的困难和挑战。但只要我们拥有胆量和真诚，我们就能战胜一切。就像那条幽深的小路，虽然泥泞难行，但只要我们手握一盏心灯，勇敢前行，我们就能找到属于自己的光明。

独行的日子里，都是胆量和真诚在为我开路。成长路上坎坷曲折，我自己一人可以依靠我自己的力量，去开拓出属于我自己的广阔大道。

独行路上，我自为光。

夏日的绚烂篇章

儿科学院2023级　杨亚婷

炽热的阳光倾泻下来，金色的光辉洒满大地，夏天以一种不可抗拒的姿态铺展在每个人的视野中。这是一个热情奔放的季节，它用独有的方式诉说着一个个关于成长、活力与梦想的故事。

夏风轻拂，带来了阵阵草木的清新和远方海洋的咸味。树叶在微风中摇曳生姿，仿佛是大自然最柔美的乐章，它们低语着夏天的秘密，邀请每一个过客驻足聆听。田野里，麦浪翻滚，金黄色的波纹在阳光下跳跃，那是农人汗水的结晶，也是夏日最骄傲的颜色。

孩子们在小溪边嬉戏，捉迷藏、打水漂，欢声笑语汇成一曲夏日的赞歌。他们的面庞上洋溢着无忧无虑的快乐，那是夏天赋予他们最宝贵的礼物——纯真与自由。而夜晚，萤火虫在草丛间起舞，星星点点，如同夜空下的繁星，给这炎热的夏夜增添了一份神秘与浪漫。

夏天是光荣的，高温让空气都似乎在沸腾。烈日下，人们汗流浃背，却依然热爱这个季节。因为夏天不仅仅是酷热，它还意味着激情与活力。运动场上，运动员们挥洒着汗水，每一次奔跑和跳跃都是对生命极限的挑战。海边，冲浪者在海浪中翻飞，与大海进行着一场力量与智慧的较量。

图片来源网络

夏季的果实也在这个季节中成熟，沉甸甸的果实挂在枝头，等待着收获的时刻。桃园里桃子的香气沁人心脾，那是大自然的味道，是大地的馈赠。而葡萄架下，紫蓝色的葡萄紧紧相依，它们是夏天的珍珠，晶莹剔透，诱人品尝。

夏夜的星空格外璀璨，银河横贯天际，星辰闪烁。人们在院子里摆上凉席，仰望星空，讲述着古老的传说和未来的梦想。夏夜，总是让人沉醉，让人向往，更让人充满希望。

夏天还是一个多雨的季节，雷阵雨时常突然而至，却又迅速消散。雨后的空气清新湿润，万物更加生机勃勃。儿童们踩着泥泞的小道，寻找彩虹的踪迹，而彩虹总是那么慷慨地展示自己的美丽，让人们为之惊叹。

总之，夏天是一个充满活力与色彩的季节，它以其独特的魅力，吸引着每一个人的目光。在这个季节里，无论是大自然的壮丽画卷，还是人们的欢笑与汗水，都成为了夏日绚烂篇章中最动人的诗行。让我们在这个夏天，释放自己，感受生命的热烈，追逐那绝美于夏日的美好时光。

梦想与繁花

第一临床医学院2023级　王书瑶

无源之水会干涸，无本之木会枯萎。而梦想就如同水之源、木之本，滋养着我们的心灵。就像三毛所说：“一个人至少拥有一个梦想，有一个理由去坚强。心若没有栖息的地方，到哪里都是在流浪。”没有梦想就好似漂泊在荒野，当心被梦想填满时，我们的人生便一路绚丽繁花。

十年寒窗磨一剑，梦想被折在小小的书本里。梦想引领着我们在黑夜中潜行，共同穿越汪洋与山陵，努力奔跑在追梦的路上。在凌晨被闹钟吵醒，在灯火阑珊中穿梭，清晨的微光透过窗洒在手中的书卷上，定理公式、单词句型，这些都是成长道路上不可或缺的一部分，也是我们在追梦道路上必经的坎坷。我们要从一路的拼搏中汲取满风破浪的勇气，追逐生命中的清晨与晚霞。

执笔之笔，生梦想之花。定力不是凭空产生的，梦想坚定才能“乱云飞渡仍从容”。唯有修炼知识素养，方能培育理想信念之根、筑牢成长成才之基。青年一代正处于“拔节孕穗”时期，面对人生第一道分岔口，由于心智不成熟、缺乏判断力和辨识力，容易迷成思想上的偏差。青年一代要走好新时代赶考路、成为国家和人民需要的先锋份子。多读“有字之书”，坚持“内自省”，勤读“无字之书”，以问题为导向，具体问题具体分析，杜绝“拿来主义”，通过学习不断提高自身理论与实践水平。人的“营养”足够了，精神上才不会缺钙，思想上才不容易得“软骨病”。落无畏之子，生有为之花。梦想，是“敢叫日月换新天”的气概，是“不破楼兰终不还”的决心。无所畏方能有所为。百年来，一代代中国青年不畏艰险、奋勇拼搏，接续成为实现民族复兴的强大力量。新时代青年要用“初生牛犊不怕虎”的锐气，“狭路相逢勇者胜”的勇气。在新时代的浪潮中乘风破浪，奋勇向前，只有当梦想同国家和人民的事业高度吻合时，青春的光谱才会更广阔，青春的能量才能充分迸发。“欲煌女儿”樊锦诗怀揣着研究祖国文化遗产的梦想，毅然选择了干里之外的戈壁大漠，与敦煌莫高窟“厮守”50个年头，躺下，想到的是它；醒来，依然想着它。她把自己的青春和生命融入到莫高窟保护、研究事业中。青年一代要积极响应时代的呼唤，扎根奋斗的沃土，始终保持敢闯敢拼的“闯劲”，在学习中谦虚谨慎，戒骄戒躁，主动摒弃浮躁情绪，克服恐慌心理，善于增长学习才干，勇于在学海中淬炼成金。

染奋斗之色，生担当之花。奋斗是青春梦想最靓丽的底色。“给同学少年，风华正茂；书生意气，挥斥方遒。”如今在科技创新、小康致富、救灾抢险、卫国戍边的战场上，越来越多的九零后、零零后用行动证明新时代中国青年是有未来的、有希望的，是能承担大任的。站在新的历史起点，广大青年要自觉校准时代坐标，将个人奋斗融入时代浪潮、国家进步、民族复兴的伟业当中。不断增强“强国有我，请党放心”的使命感与责任感，善于负责，敢于担责，时刻保持“满格电”状态，以实实在在的行动，老老实实的态度，一步一个脚印，向前迈进努力，实现自我人生价值。

我听说过鹏游北海，扶摇万里，必达远方。我听说桑弓射玉衡”，让我们用青春书写遍地繁花。

粽子

第二临床医学院2023级　黄璐

郁郁葱葱的粽叶向着石板小路抽枝剥芽，肆无忌惮地争抢着阳光。背竹篾的老人不费什么功夫，三下五除二便装满了一篓子粽叶。随行的小娃也学着奶奶的样子扯下几片不怎么大的粽叶，交叉折成印象中粽子的形态，然后开始找东西填充。他在林地里挖了一捧红土，再掀下几根草，小心地缠绕在一起，生怕叶子散开，粽子就漏馅了。

小娃把土担八面的土粽子给母亲，母亲感到有点好笑又感觉有些可爱。她知道狗嘴的孩子已经开始明待端午的粽子了。她也似小心地解开粽子的衣带，红土携着沙石从不规则的粽子里冒出来，母亲表现得有些惊讶：“你也做了花生馅的粽子呀？”小娃点点头，母亲闻了闻，假装咀嚼几口，“做得还行嘛，就是样子有点怪。一会包粽子的时候，妈妈教你……”

明黄的路灯照在寂静的柏油路上，偶有车辆行驶发出一声呼啸，他提着白领配备的公文包，穿着西服，向地铁站走去。

他路过白日热闹的公园，路过已经静谧的学校，再路过临近歌业的街道。

一丝属于面包的甜香随风飘来，他停住脚步，环顾四周。远处的店都已经关门了，只有一家的橱窗里透着暖暖的光，似乎光里也有甜腻的气息。他推开门时，店员正在整理货物，他的出现让店员又回到了面包货架附近。

他说笑着橱柜里码放整齐的面包和甜点，像一位国王检阅着士兵，目光将名称和价格一扫而过。

“云朵千层、羊角面包、酥饼、芒果千层等等”他在心中默念着，“包浆豆腐、面包等等”他忍不住剪了一下，身在它乡的他实在是没见过小吃变面包，对他来说简直和拉面面包一样稀奇。他是这家店的常客，已经来过很多次了。对于奇怪的面包，他感到稀奇，但始终没有买下。

店员见客人似乎在犹豫，将包浆豆腐面包后的粽子摆出，那粽子的口味他依旧没有见过——“竹笋肉粽”。他想起他的家乡也有竹笋，等店员推荐完，他最后买了最便宜的打折面包，像他散次购买一样。

他带着面包继续走向地铁站，路线也依然与往常一样。

手机突然接受到一条广告短信：“你的人生还是一般无二毫无选择吗？不然来……”

他直接左滑删除了，想不到连看广告都是别无选择。

他的心情似乎有些沉重，就像那沉重的公文包，装满了无尽的工作和压力。然而，当他轻轻咬下那打折面包时，一丝甜意和温暖瞬间充满了他的口腔，仿佛给他带来了一丝慰藉。

他想起小时候在家乡过端午节的情景，那时的他热衷于自己动手包粽子。他会和母亲一起挑选新鲜的粽叶，然后学着母亲的手法，把糯米和各种馅料包裹在粽叶里，绑上红绳，做成一个个形状各异的粽子。

那时候的他，没有现在的压力和烦恼，只有对节日的期待和对家人的依赖。每当粽子煮熟，满屋飘香的那一刻，他总会感到无比的幸福和满足。

他停下脚步，望向地铁站的方向，心中涌起一股莫名的情感。他意识到，虽然生活充满了选择和变化，但他始终怀念着那份简单和纯真。他决定，下次回家的时候，一定要亲手包一次粽子，找回那份属于他的幸福和满足。

他深吸了一口气，再次提起公文包，继续走向地铁站。他知道，生活还在继续，他还有很长的路要走。

公益广告栏

地址：昆明市呈贡区春融西路1168号昆明医科大学校务管理中心202室　邮编：650500　电话：(0871)65922964　邮箱：kyxbjzt@163.com　承印：昆明彩辉印刷有限公司（昆明市西山区书林街中段云亭商苑B302号）　免费赠阅

昆明医科大学报

KUNMING MEDICAL UNIVERSITY NEWS　国内统一连续出版物号 CN 53-0824/(G)
2024年5月15日　复总第429期　共4版
中共昆明医科大学委员会主管主办《昆明医科大学报》编辑部出版　总编 陶玲

昆明医科大学举办领导干部党纪学习教育读书班

本报讯　4月29日，昆明医科大学领导干部党纪学习教育读书班开班并开展党委理论学习中心组集中研讨。

校党委书记尹向阳作读书班开班动员讲话。他指出，要充分认识学校举办党纪学习教育读书班是贯彻落实党中央决策部署的需要，是提高学习《中国共产党纪律处分条例》（以下简称《条例》）效果的需要，是全面加强纪律建设的需要，要通过举办读书班把纪律学习作为必修课、常修课，真正搞清楚党的纪律规矩是什么、弄明白能干什么、不能干什么，全面加强纪律建设。要毕牢把握党纪学习教育的目标要求，在“学”上下功夫，把精力用在“学纪”上；要在“悟”上下功夫，把心思放在“知纪”上；要在“明”上下功夫，把标尺放在“明纪”上；要在“守”上下功夫，把言行放在“守纪”上。要注重学用结合，提高政治站位学，坚持原原本本学，坚持联系实际学，坚持问题导向学，在学习贯彻《条例》上下功夫见成效。

尹向阳要求，这次读书班既是凝聚共识的“学习会”，也是互学互鉴的“交流会”，更是激发干劲动力的“动员会”。大家要通过读书班的学习，进一步增强推进自我革命的自觉性和坚定性，自觉做自我革命的表率，引导全校党员、干部立足自身职责，强化改治担当，雕炼斗争本领，以思想高度统一确保政治统一、行动统一，把党纪学习教育成效转化为推动学校高质量发展的实绩。

在集中研讨环节，尹向阳围绕政治纪律作重点发言，强调要深化思想认识，筑牢绝对忠诚的思想根基；要突出学习重点，准确掌握《条例》的主旨要义和规定要求；要确保见行见效，推动党纪学习教育走深走实。

校党委副书记徐绍军，校党委常委、副校长吴红明、李利华，校党委常委、党委统战部部长和清紧扣党的政治纪律、组织纪律、廉洁纪律、群众纪律、工作纪律、生活纪律进行发言。

此次读书班以集中自学、专题辅导、集中研讨相结合的形式分阶段开展。集中研讨前，学校党委领导班子成员围绕《条例》开展了自学。

5月7日，昆明医科大学领导干部党纪学习教育读书班举办校院两级专题辅导。云南省委党校（云南行政学院）党建教研部二级教授杨庆东到校作《全面加强党的纪律建设——学习〈中国共产党纪律处分条例〉》的专题辅导，从党的纪律建设及重要性、领会新修订的纪律处分条例基本精神、增强遵规守纪的高度自觉3个方面对《中国共产党纪律处分条例》（以下简称《条例》）进行深入解读。

会议指出，《条例》是管党治党的重要基础性法规，是各级党组织和党员干部知纪明纪的必修教材和学纪执纪的行为准则。会议要求，要在认识上再深化、进一步提高政治站位，对标党中央精神和省委、省委教育工委要求，进一步深化思想认识，高标准推进、高质量落实，抓细抓好这项重要政治任务。要在学习上再聚焦，聚焦在学懂弄通《条例》中增强政治定力，聚焦在学懂弄通《条例》中增强纪律定力，聚焦在学懂弄通《条例》中增强道德定力，聚焦在学懂弄通《条例》中增强拒腐定力。要在责任上再压紧，用心学纪、准确知纪、对标明纪、严格守纪，把学习教育成果转化为推动学校各项工作高质量发展的实际成效。

学校党政领导、全体处级干部参加专题学习。

（新闻中心）

昆明医科大学召开学习贯彻习近平总书记五四青年节对全国广大青年寄语精神座谈会

本报讯　5月8日下午，昆明医科大学学习贯彻习近平总书记五四青年节对全国广大青年寄语精神座谈会在呈贡校区召开。校党委副书记徐绍军，校党委常委、副校长奚春睿，相关职能部门负责人，各学院和单位团委负责人、辅导员、管理干部、青年教师代表，各学院学生代表参加座谈会。

会上，护理学院2021级护理学本科生杨婷婷、实验动物学部2022级医学神经生物学研究生王宇涛、公共卫生学院团委书记刘二平、口腔医学院正畸教研室副教授李伟豪、马克思主义学院思政课教师马娇玲等5位青年学生及教职工代表围绕学习传承五四精神、学习贯彻习近平新时代中国特色社会主义思想、习近平总书记关于青年工作的重要思想、习近平总书记视察陆军军医大学时的重要讲话、习近平总书记五四青年节对全国广大青年寄语精神等内容，立足不同岗位，结合自身实际，畅谈理想、畅谈奋斗、展现出朝气蓬勃的精神面貌、砥砺奋进的昂扬斗志。

徐绍军主持座谈会，对全校各级团组织深入学习宣传贯彻习近平总书记五四青年节对全国广大青年寄语精神作出了安排和要求，希望全校广大团员青年继承和发扬五四精神，坚定不移听党话、跟党走，争做有理想、敢担当、能吃苦、肯奋斗的新时代好青年。希望全校各级团组织紧紧围绕根本任务、政治责任和工作主线，始终成为引领青年思想进步的政治学校、组织青年永久奋斗的先锋力量、党联系青年最为牢固的桥梁纽带、紧跟党走在时代前列的先进组织。

奚春睿向学习、生活、奋斗在学校、医院各个岗位、各条战线上的青年朋友致以节日的祝福，向全校广大团员、青年提出3点希望和要求：一是坚定理想、知行合一，始终做党的忠诚助手和可靠后备军；二是学思践悟、挺膺担当，为学校高质量发展贡献青春力量；三是勤学修德、奋发有为，始终当开拓奋进的新时代弄潮儿，努力在推进强国建设、民族复兴伟业中，为云南医疗卫生事业发展、为奋力推进高水平开放型医科大学和“双一流”建设贡献力量。

（校团委）

昆明医科大学召开审核评估评建工作推进会

本报讯　5月7日，昆明医科大学召开审核评估评建工作推进会。校长夏雪山，校党委常委、副校长李利华、殷建忠、奚春睿出席会议。

夏雪山强调，2024年是学校教学质量年，各单位要紧扣“以本为本”“四个回归”，以新一轮本科教育教学审核评估为契机，深化教育教学改革，全面提升教学质量。要层层实责任，落实“一把手”负责制，贯彻学校学习动员、督导检查等会议精神，攻坚克难，带领本部门、本单位按时保质保量地完成工作任务。要因势利导，做好校院两级工作的全面安排部署，制定时间表、路线图，真抓实干，切实把本科教育教学审核评估工作融入学校综合改革、人才培养等方方面面，不断提高办学水平和管理服务水平。要认真领会，通过专题研究等方式，进一步加深对审核评估工作的理解领悟，真正达到“以评促建、以评促改、以评促管、以评促强”。

李利华主持会议，他指出，从现在起到6月，审核评估的核心工作仍是自评自建，要继续完善院校两级有关报告，继续开展重点工作专项检查，继续推进资源条件建设，做好学习宣传、制度修订等工作。学校将在自评自建工作完成后开展预评估演练。他提出4点要求：一要提升站位，深刻把握指标体系；二要聚焦重点，强化责任；三要分段实施，强化督查；四要加强统筹，强化协调。

殷建忠针对现阶段学校审核评估存在的问题，从学习、转变、落地等3个方面提出了意见建议。

会议通报了学校审核评估专项检查情况及学校审核评估前期工作整体情况，并对下一阶段重点工作进行了安排部署。

学校各部能部门、教辅部门主要负责人，各学院和附属医院院长、副院长、教学办主任参加会议。

（教务处）

昆明医科大学党委领导班子召开巡视整改专题民主生活会

本报讯　4月18日，昆明医科大学党委领导班子召开巡视整改专题民主生活会。云南省纪委监委第一监督检查室副主任（主持工作）董朝阳到会指导并作点评讲话，会议由学校党委书记尹向阳主持。

此次专题民主生活会突转以习近平新时代中国特色社会主义思想为指导，深入学习习近平总书记关于党的自我革命的重要思想、习近平总书记关于巡视整改重要指示精神和党中央有关规定，深入贯彻中央巡视工作方针和省委巡视工作要求，坚持以巡促改、以巡促建、以巡促治，以巡视整改成果大力推进全面建设高水平开放型医科大学新征程。

学校党委对开好此次专题民主生活会高度重视，周密制订工作方案，认真做好准备工作。会前，举行了党委理论学习中心组学习，开展了集体研讨和个人自学，在此基础上，广泛征求意见建议，深入开展谈心谈话，对照云南省委第七巡视组对学校党委反馈意见指出的问题，深入查摆和剖析问题根源，认真撰写班子对照检查材料和个人发言提纲，为开好专题民主生活会奠定了坚实的基础。

会上，尹向阳代表学校党委领导班子作对照检查，并带头作个人对照检查发言，其他班子成员逐一进行对照检查，严肃认真开展批评和自我批评，查找存在问题，剖析问题根源，明确努力方向和整改措施。

董朝阳对本次巡视整改专题民主生活会给予充分肯定。他认为，昆明医科大学党委高度重视此次专题民主生活会，准备工作充分，能够聚焦巡视整改问题，坚持实事求是，敢于直面问题，达到了预期效果。对学校党委进一步做好巡视整改工作，他提出3点意见：一是要提高政治站位，全面抓好巡视整改；二是要强化问题导向，突出重点整改；三是要明通主体责任和监督责任，共同发力。

尹向阳在表态发言中强调，学校党委将提高政治站位，坚决贯彻政治巡视要求，加强统筹兼顾，坚决打起整改政治责任；压实工作责任，坚决推动整改落地见效。

学校非中共党员校领导和其他省管领导干部、党委办公室、纪委办公室、纪检处、党委组织部、党委宣传部等部门主要负责人列席会议。

（党委组织部）

昆明医科大学与昆明高新区签订战略合作协议

本报讯　为助力云南生物医药产业发展，4月28日，昆明医科大学与昆明高新技术产业开发区（以下简称昆明高新区）战略合作协议签约仪式暨昆明医科大学精准医学研究院揭牌仪式在昆明高新区水科技园举行。云南省科技厅副厅长宋光光，昆明高新区党工委书记徐毅清，昆明医科大学党委书记尹向阳、校长夏雪山等参加活动。

宋光光表示，在当前全国各地因地制宜发展新质生产力和云南省壮大发展资源经济和国区经济的背景下，昆明高新区和昆明医科大学的合作，对于推动云南省科技创新引领现代化产业体系建设和经济高质量发展具有重要意义和深远影响。希望通过此次合作，助力科研人才“大展宏图”，加快科技成果“落地生金”，推动创新企业“破土而出”，园区经济欣欣向荣，高校发展步步生花，推动全省生物医药产业高质量发展。

徐毅清表示，昆明高新区将以战略合作协议的签订为契机，与昆明医科大学一道，进一步促进要素资源深度融合，共同提升教学科研水平和服务社会能力；进一步推进科技成果加速转化，推动科技创业孵化、创新人才培养；进一步打造校地合作全新典范，为云南省和昆明市生物医药及大健康产业的发展贡献力量。

尹向阳表示，昆明高新区和昆明医科大学的合作，对于整合双方优势资源，促进科技资源开放共享，加快科技成果转化，培育产业领军人才，促进产学研用深度融合，推动和主导全省生物医药产业发展，共同助力健康中国、健康云南建设具有重大现实意义。双方以此次签署合作协议为契机，在生物医药产业、检验检测平台建设、院内试剂生产基地和人才培养等方面开展务实有效合作，用先进的生物技术赋能大健康，把改略合作协议落实到具体项目上，共同绘就合作发展新蓝图，为推进中国式现代化建设的云南实践贡献力量。

在与会人员共同见证下，昆明医科大学与昆明高新区签署战略合作协议，并为昆明医科大学精准医学研究院揭牌。昆明医科大学精准医学研究院还与昆明医科大学第三附属医院、昆明医科大学第六附属医院、昆明医科大学附属昭通医院、昆明医科大学附属德宏医院、云南省传染病医院、昆明市妇幼保健院、楚雄彝族自治州人民医院、临沧市人民医院共同签署了昆明医科大学精准医学研究院分院战略合作协议。

仪式结束后，参会领导实地参观了昆明医科大学精准医学研究院。

当天还举办了学术沙龙活动，昆明医科大学校长夏雪山、昆明医科大学第三附属医院分子诊断中心主任周水春分别进行了学术交流。

昆明医科大学党委常委、副校长李利华在会上介绍了学校前期工作情况，昆明医科大学党委常委、副校长陆地主持仪式有关环节。

云南省工信厅、云南省教育厅相关部门负责人，昆明医科大学有关单位负责人、昆明市、高新区相关医疗机构负责人，昆明高新区党工委、管委会相关负责人和注物医药产业研究专员等参加仪式。

（新闻中心）

昆明医科大学组织开展党务干部党性教育培训

本报讯　5月6日至10日，昆明医科大学组织学校专职纪检监察干部和组织员共47名党务干部赴眼山干部学院开展为期5天的党性教育培训。培训由校党委常委、纪委书记、监察专员陈文带队。

此次培训结合党纪学习教育要求和党务干部工作实际，设置了理论专题教学和现场教学内容，包括对深刻领悟“两个确立”的决定性意义、深入做到“两个维护”的理论、历史与实践3个层面的阐释，对《中国共产党章程（修正案）》和新修订的《中国共产党纪律处分条例》的解读，以及对老一辈无产阶级革命家事迹的学习等。参加培训的学员分3组围绕学习所获开展交流研讨，学员们通过培训学习进一步唐续红色基因，提升了理论学习主动性，增强了党性修养。

陈文在结业总结讲话中指出，此次培训是学校党委提升党务干部党性修养和能力素质的重要举措，培训组织有力、成效明显。他要求学员要以此次培训为新起点，持续在增强党性上下功夫，在担当实干上见成效，通过学习提高政治站位，对标学校高质量发展的目标和方向，凝聚起更大的思想合力；要通过学习加强纪律作风，扎实开展党纪学习教育，带头做到学纪、知纪、明纪、守纪，不断提高工作效率和管理服务水平；要通过学习强化担当，共同为学校高质量发展提供坚强的纪律保障和组织保障。

眉山干部学院副院长刘迎春出席开班式并致辞。

（党委组织部、纪委办公室）

昆明医科大学国家级专业技术人员继续教育基地正式揭牌

本报讯　5月10日上午，昆明医科大学国家级专业技术人员继续教育基地揭牌仪式在昆明医科大学呈贡校区举行。云南省人力资源和社会保障厅专业技术人员管理处处长李伟、主任科员马晓莹，昆明医科大学副校长张洪波、奚春睿以及相关职能部门、学院负责人参加揭牌仪式。

仪式上，李伟、张洪波共同为昆明医科大学国家级专业技术人员继续教育基地揭牌。

李伟对昆明医科大学获批成为国家级专业技术人员继续教育基地表示祝贺。他强调，昆明医科大学是云南等医学教育的领头羊和排头兵，学科优势显著、师资队伍强大、教学设施完备，能够为专业技术人员继续教育提供坚实支撑和有力保障。国家级专业技术人员继续教育基地是专业技术人才知识更新工程的重点项目，是国家培养培训高层次、急需紧缺和四于专业技术人才的服务平台。他表示，云南省人力资源和社会保障厅将会全力支持昆明医科大学国家级专业技术人员继续教育基地的建设和发展，为基地提供必要的支持和保障。

张洪波在讲话中指出，学校此次成功获批设立国家级专业技术人员继续教育基地，是学校高水平开放型医科大学建设的重要成果之一，标志着学校继续教育领域又迈出了重要的一步。今后学校将充分发挥学科和专业优势，不断完善基地管理制度，着力打造高层次专业技术人员继续教育培训项目。她希望各单位能进一步深化认识、通力合作，致力于将基地建设成为特色鲜明的国家级专业技术人员继续教育平台。

奚春睿主持揭牌仪式。

（新闻中心）

光荣榜

○近日，联合国四方组织宣布成立第二届全健康高级别专家委员会，全球共有29位来自不同国家的专家入选，昆明医科大学公共卫生学院健康研究所方菁教授与中国疾病预防控制中心将生虫病防治首席专家、上海交通大学医学院一国家热带病研究中心全球健康学院副院长周晓农作为来自中国的专家入选该委员会。

○5月12日，首届全国大学生职业规划大赛全国总决赛在上海落幕，昆明医科大学公共卫生学院2023级硕士研究生魏楠在此次大赛中荣获就业渠道金奖，是云南省唯一国赛金奖获得者。

○近日，昆明医科大学公共卫生学院2019级预防医学班级3个宿舍12名女生全员考研“上岸”。她们中7人被本校拟录取，其余分别被中山大学、陆军军医大学、中南大学、山西医科大学、苏州大学拟录取。

○4月23日，昆明医科大学司法鉴定中心（以下简称中心）与司法鉴定科学研究院、昆明医科大学第一附属医院影像科专家共同协作，成功完成了云南省首例法医学虚拟解剖司法鉴定案件。

昆明医科大学召开2024年党风廉政建设和清廉昆医建设工作部署会暨警示教育会

本报讯 4月19日上午，昆明医科大学2024年党风廉政建设和清廉昆医建设工作部署会暨警示教育会在呈贡校区召开。省纪委监委驻省教育厅纪检监察组第一纪检监察室主任高治平到会指导。

会上，全体参会人员观看了警示教育片及教育系统违纪违法典型案例通报。

校党委书记尹阳宜会上讲话，总结了2023年学校党风廉政建设取得的成效。尹阳民强调，要深入学习领会习近平总书记关于党的自我革命的重要思想，针对政治纪律和政治规矩执行情况、围绕贯彻落实党中央决策部署及省委工作要求、盯紧各级党政“一把手”履职用权开展监督；抓实省委巡视反馈问题整改，提高发现问题的能力水平，强化常态化长效化监督管理机制；严格落实对反腐败斗争的领导责任，严格开展重点领域的专项整治，严格制约和规范权力运行；以系统思维压实工作责任，以“十大行动”明确重点任务，坚决整治群众身边不正之风和腐败问题；全面加强党纪学习教育，持续深化“两个革命”，切实推动领导干部既干事又干净；完善各类监督贯通协调机制，不断提升监督质效，持续加强队伍锻造。

校党委副书记徐绍原主持会议，传达学习了中央和云南省有关会议精神，要求学校各单位、部门及时传达学习本次会议精神，切实把思想、认识和行动统一到党中央和省委、省纪委监委关于全面从严治党、党风廉政建设、清廉云南建设的部署以及省委教育工委和学校党委的工作要求上来。

校党委常委、纪委书记、监察专员陈文在会上作了《深学细悟习近平总书记关于党的自我革命的重要思想 以郴底的自我革命精神纵深推进正风肃纪反腐》的纪委工作报告。

学校党政领导班子成员、其他省管领导干部、校

属各单位党政主要负责人、党委副书记、纪委书记、党委纪检委员、各部、处、室、中心、校工会、校团委主要负责人、纪检监察、巡察机构全体人员等参加会议。

（纪委办公室）

昆明医科大学召开2024年党建宣传思想意识形态统战工作会

本报讯 4月19日，昆明医科大学党建宣传思想意识形态统战工作会议在呈贡校区召开。

校党委书记尹阳宜会上讲话，回顾了过去一年学校党建宣传思想意识形态统战工作，对当前工作形势进行了分析，并安排部署今年工作。

会议指出，面对新形势势新任务，做好今年党建宣传思想意识形态统战工作要以习近平新时代中国特色社会主义思想为指导，全面贯彻落实党的二十大和二十届二中全会精神，深入学习贯彻习近平文化思想、习近平总书记关于党的建设的重要思想、关于做好新时代党的统一战线工作的重要思想和考察云南重要讲话精神，深刻领悟“两个确立”的决定性意义，增强“四个意识”、坚定“四个自信”、做到“两个维护”。落实全国全省组织、宣传、统战部长会议、省委十一届五次全会精神以及学校党委八届三次全会精神，紧紧围绕推进中国式现代化这个最大的政治，深入落实新时代党的建设总要求和新时代党的组织路线，落实健全全面从严治党体系任务要求，扎实做好选贤任能、强基固本、育才聚才各项工作。牢牢把握新时代新的文化使命，持续推动党的创新理论深入人心，全面落实意识形态工作责任制，发展壮大主流价值、主流舆论、主流文化，不断提升学校文化软实力。坚持围绕中心、服务大局，坚持稳中求进、守正创新，持续推进“四强”工作，聚焦加强思想政治引领，有力破解重点难点问题，有效防范化解风险隐患，着力落实统战工作责任，着力提升学校高质量发展的组织活力、精神动力、奋进合力。

会议强调，要聚焦思想政治引领，坚持用党的创新理论铸魂育人。要压紧压实工作责任，扎实做好党纪学习教育和巡视整改工作。要以落实立德树人根本任务为重点，着力建设“大思政”工作格局。要健全风险防控机制，筑牢意识形态安全防线，确保学校政治安全和意识形态安全。要夯基保台抓基层党建，有力有序提升党的组织体系建设整体效能。要突出政治标准夯实战略支撑，锻造坚韧当民族复兴重任的干部人才队伍。要以“四强”活动为抓手，推动新时代统战工作高质量发展。高水平开放型医科大学建设为学校党建宣传思想意识形态统战工作提出了新命题、赋予了新使命。我们要坚决贯彻党的新理论深入人心、全面落实意识形态工作责任制、发展壮大主流价值、主流舆论、主流文化、不断提升学校文化软实力。坚持围绕中心、服务大局，坚持稳中求进、守正创新，持续推进“四强”工作，聚焦加强思想政治引领，有力破解重点难点问题，有效防范化解风险隐患，着力落实统战工作责任，着力提升学校高质量发展的组织活力、精神动力、奋进合力。

会议强调，要聚焦思想政治引领，坚持用党的创新理论铸魂育人。要压紧压实工作责任，扎实做好党纪学习教育和巡视整改工作。要以落实立德树人根本任务为重点，着力建设“大思政”工作格局。要健全风险防控机制，筑牢意识形态安全防线，确保学校政治安全和意识形态安全。要夯基保台抓基层党建，有力有序提升党的组织体系建设整体效能。要突出政治标准夯实战略支撑，锻造坚韧当民族复兴重任的干部人才队伍。要以“四强”活动为抓手，推动新时代统战工作高质量发展。

昆明医科大学召开2024年学生工作会议

本报讯 4月24日，昆明医科大学2024年学生工作会议在呈贡校区召开。

校党委书记尹阳宜会上讲话，回顾了2023年以来的学生工作，从“立足新形势，把握新机遇，准确把握教育强国的时代内涵”“聚焦新任务，谋划新篇章，深刻领会新医科教育的创新发展”“打造新引擎，激发新动能，全面推动新时代学生工作高质量发展”3个方面分析了新时代学生工作的时代命题、时代任务和时代要求。尹阳民强调，做好2024年学生工作，一要履职尽责，担当作为，坚守立德树人、牢记育人初心；二要融合发展，踏实有为，坚持深度融合，落实一体贯通；三要凝练成果，创新增效，深化多元育人，擦亮育人品牌。

校长夏雪山主持会议并讲话，从“以时时放心不下的责任感抓好学生安全工作”“以人人紧盯不放的执行力抓好学生就业工作”“以事事识变求变的创造力抓好新思想工作”“以处处奋勇争先的精气神抓好学生管理服务工作”4个方面，对学校2024年度学生工作提出了要求。

校党委副书记徐绍原宣读了对2023年度学生工作、武装工作、就业工作先进单位的表扬决定。

校党委常委、副校长聂春睿在会上安排部署了2024年学生工作重点任务。

会上，公共卫生学院、康复学院、口腔医学院和临床医学影像学院进行了学生工作经验交流。

第一临床医学院和法医学院作为学院代表，与学校领导签订了《昆明医科大学2024年度就业工作目标责任书》《昆明医科大学2024年度征兵工作目标责任书》。

学校党政领导，各职能部门主要负责人，各学院党政主要负责人，分管学生工作的党委副书记和行政副院长、学生党总支书记、团委书记、学办主任、各学院班主任、学业导师、学生代表等参加会议。

（学生处）

昆明医科大学召开2024年保密工作会议暨警示教育会

本报讯 5月11日，昆明医科大学2024年保密工作会议暨警示教育会在呈贡校区召开。会议全面贯彻落实党的二十大和二十届二中全会精神，贯彻落实党中央关于保密工作的决策部署和习近平总书记重要讲话、重要指示批示精神，传达学习二十届中央保密委员会第二次全体会议精神和2024年省委保密委员会全体会议精神，总结学校2023年保密工作、分析研判新形势新挑战，安排部署2024年工作。校党委副书记、党委保密委员会专职副主任徐绍原，校党委常委、副校长、党委保密委员会副主任吴红明、陆地出席会议。

徐绍原在讲话中强调，要落实党管保密原则，确保保密工作始终坚持正确的政治方向；要持续深入抓教育，切实提高保密工作质效；要担当作为重实干，全力以赴抓实保密工作防线。

吴红明、陆地分别在会上传达了全国、全省有关

工作要求。会议还集中观看了保密宣传教育片。

学校党委保密委员会成员单位主要负责人，校属各单位党委、直属党支部保密工作负责人，党政办公室主任、各单位、部门保密员，党委保密委员会办公室全体人员参加会议。

（新闻中心）

昆明医科大学召开2024年继续教育工作会

本报讯 4月26日，昆明医科大学在呈贡校区召开2024年继续教育工作会。校党委副书记徐绍原，校党委常委、副校长李利华出席会议。

徐绍原在会上讲话，对学校继续教育工作提出3点要求：一是要抢抓机遇，把握好高等继续教育工作发展趋势、服务和融入国家和云南发展战略，推动学校继续教育高质量发展。二是要规范管理，加强教学质量文化建设，将质量意识、质量标准、质量评价、质量管理等落实到教育教学各环节，促进继续教育教学与会领导为获奖单位和个人颁奖。合作办学先进单位代表、教学先进单位代表、优秀学生代表先后作了交流发言。

各有关部处室、学院、附属医院负责人及教学管理人员、教师代表、学生代表、各校外教学点负责人及相关管理人员，继续教育学院全体职工等参加会议。

当天下午，学校还召开了高等学历继续教育校外教学点规范管理专项工作会。

（继续教育学院）

“昆医榜样”师德讲坛第三讲暨“张桂梅思政大讲堂”昆明医科大学分课堂2024年第一讲开讲

本报讯 5月10日，“昆医榜样”师德讲坛第三讲暨“张桂梅思政大讲堂”昆明医科大学分课堂2024年第一讲在呈贡校区开讲。学校邀请内科学的二十大代表、“中国好医生”李桂科为全校师生作先进事迹报告。校党委副书记徐绍原，校党委常委、副校长聂建忠，学校各单位、部门师生代表等在呈贡校区主会场参加活动。

李桂科医生是云南省大理州洱源县疾病预防控制中心名誉主任，他40多年如一日，倾尽心力为麻风病患者做治疗、康复，在全县开展麻风病生理、心理、经济、社会康复工作，不仅治愈了麻风院所有的病人，更是麻风病康复者心中的“好医生”。

活动上，李桂科以《立足新时代 奋进新征程 再创新辉煌——学习党的二十大精神体会》为题，阐述了他40余载精心治愈麻风病患者、倾心陪伴麻风病康复者、积极开展扶贫帮困的工作经历和他诠释医者仁心、书写大爱之心、践行初心使命的动人故事。

徐绍原主持活动，并为李桂科医生颁发“昆医榜样”特聘讲师、“名誉校友”证书。

学校在大理白族自治州洱源县陈铁乡山石屏村挂牌建立了“昆医榜样”职业道德实践教育基地，活动上，脱建忠与李桂科共同为“昆医榜样”职业道德实践教育基地揭牌。当天还举行了长篇报告文学《爱如长风》签名赠书活动。

脱建忠在活动上讲话，从“提高政治站位，深刻认识师德师风和医德医风建设的重要性；强化责任担当，切实压实师德师风和医德医风建设主体责任；以巡视整改为契机，推动师德师风和医德医风整治落实落细”3个方面对学校师德师风建设工作作了总体安排和部署。

校属各单位党委、直属党支部、各直属附属医院师生通过线上方式在各自分会场参加活动。

（新闻中心）

昆明医科大学召开“昆医青年心向党 挺膺担当建新功”五四主题活动

本报讯 5月8日讯，昆明医科大学“昆医青年心向党 挺膺担当建新功”五四主题活动在呈贡校区开展。校党委副书记徐绍原，校党委常委、副校长聂春睿，校党委常委、统战部部长和清，相关职能部门负责人，各单位党委负责人、团委负责人、辅导员、管理干部、青年教师代表和学生代表等参加活动。

活动首先举行了新团员入团仪式，现场党员代表为新团员颁发团徽和团员证。所有新团员举起右拳，郑重宣誓。新团员代表杨婧合、优秀团员代表曾金昊分别发言。

徐绍原对新发展团员提出期望：一是坚定理想信念，做目标远大的有志青年；二是锤炼品德修为，做崇德博学的有为青年；三是勇担时代重任，做挺膺担当的有责青年，以实际行动践行“清贫敬心、强国有我”的誓言，为健康云南建设，为高水平开放型医科大学建设贡献青春力量。

奚春睿宣读了《关于表扬昆明医科大学2023年度共青团“创先争优”先进集体、优秀个人的决定》《关于表彰2023年研究生国家奖学金、云南省政府奖学金获得者的决定》《关于表彰2023年本科学生国家奖学金、云南省政府奖学金获得者的决定》。

与会领导为获奖单位和个人颁奖。合作办学先进单位代表、教学先进单位代表、优秀学生代表先后作了交流发言。

各有关部处室、学院、附属医院负责人及教学管理人员、教师代表、学生代表、各校外教学点负责人及相关管理人员，继续教育学院全体职工等参加会议。

当天下午，学校还召开了高等学历继续教育校外教学点规范管理专项工作会。

（继续教育学院）

昆明医科大学召开2024年党风廉政建设和清廉昆医建设工作部署会暨警示教育会

本报讯 4月19日上午，昆明医科大学2024年党风廉政建设和清廉昆医建设工作部署会暨警示教育会在呈贡校区召开。省纪委监委驻省教育厅纪检监察组第一纪检监察室主任高治平到会指导。

会上，全体参会人员观看了警示教育片及教育系统违纪违法典型案例通报。

校党委书记尹阳宜会上讲话，总结了2023年学校党风廉政建设取得的成效。尹阳民强调，要深入学习领会习近平总书记关于党的自我革命的重要思想，针对政治纪律和政治规矩执行情况、围绕贯彻落实党中央决策部署及省委工作要求、盯紧各级党政“一把手”履职用权开展监督；抓实省委巡视反馈问题整改，提高发现问题的能力水平，强化常态化长效化监督管理机制；严格落实对反腐败斗争的领导责任，严格开展重点领域的专项整治，严格制约和规范权力运行；以系统思维压实工作责任，以“十大行动”明确重点任务，坚决整治群众身边不正之风和腐败问题；全面加强党纪学习教育，持续深化“两个革命”，切实推动领导干部既干事又干净；完善各类监督贯通协调机制，不断提升监督质效，持续加强队伍锻造。

校党委副书记徐绍原主持会议，传达学习了中央和云南省有关会议精神，要求学校各单位、部门及时传达学习本次会议精神，切实把思想、认识和行动统一到党中央和省委、省纪委监委关于全面从严治党、党风廉政建设、清廉云南建设的部署以及省委教育工

委和学校党委的工作要求上来。

校党委常委、纪委书记、监察专员陈文在会上作了《深学细悟习近平总书记关于党的自我革命的重要思想 以郴底的自我革命精神纵深推进正风肃纪反腐》的纪委工作报告。

学校党政领导班子成员、其他省管领导干部、校属各单位党委、直属党支部保密工作负责人、党委纪检委员、各部、处、室、中心、校工会、校团委主要负责人、直属附属医院纪监部门主要负责人、纪检监察、巡察机构全体人员等参加会议。

（纪委办公室）

昆明医科大学书写对法交流新篇章

本报讯 近日，学校党委书记尹阳宜与法国医学界最高荣誉机构——法国国家医学科学院签署合作协议，与世界名校索邦大学医学院以及洛林大学南锡医学院、斯特拉斯堡大学医学院、尼斯大学医院、萨勒贝介医院、巴黎公立医院集团等法国高水平医学院校和医疗机构校院长就高层次医学人才培养、科学研究、临床管理及诊疗能力提升等方面的合作达成诸多共识，有力推动了学校对法交流向更高层次、更宽领域发展。

2024年是中法建交60周年。昆明医科大学自建校之初便与法国结下深厚渊源，且为中国开设法语医学教育的四所院校之一，50余年来始终保持法语特色。此次学校与法国医学院校和机构会谈交流，夯实了对法交流合作基础，深化了与法国医学教育和医疗卫生界在多个领域的务实合作，为打开高质量对法交流新局面，推动高水平开放型医科大学建设奠定了基础。

（对外合作交流处）

昆明医科大学与加拿大阿尔伯塔大学合作再启新程

本报讯 5月8日，加拿大健康科学院院士、阿尔伯塔大学健康科学学院院长兼副教务长、医学与牙学院院长布兰达·赫梅尔加恩教授，阿尔伯塔大学公共卫生学院执行院长杰夫里·约翰逊教授，阿尔伯塔大学医学与牙学院副院长丹尼斯·国本教授和李新民教授一行访问学校。

昆明医科大学校长夏雪山与阿尔伯塔大学代表团座谈交流。夏雪山指出，阿尔伯塔大学是学校重要的交流合作伙伴，希望以此次代表团来访为契机，全面深化与阿尔伯塔大学在学生交流、师资能力提升、联合科研等方面的合作，为推动中加教育人文交流合作作出新的更大贡献。

赫梅尔加恩表示，阿尔伯塔大学医学与牙学院非常愿意与昆明医科大学开展合作，优秀团队代表团，推动学校组织、宣传、统战工作高质量发展，为全面推进教育强国建设和中国式现代化云南实践的民族篇章作出更大的贡献。

学校委副书记徐绍原主持会议。

学校党政领导班子成员、其他省管领导干部；校属各单位党政主要负责人、党委副书记、纪委书记、组织委员、宣传委员、统战委员、专职组织员；各部、处、室、中心、校工会、校团委主要负责人；各民主党派基层组织负责人、无党派人士代表；组织、宣传、统战部门全体人员参加会议。

（新闻中心）

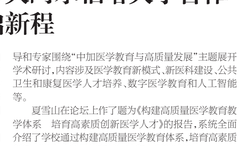

昆明医科大学举办第十一届临床技能竞赛

本报讯 4月28日，昆明医科大学在呈贡校区举办第十一届临床技能竞赛。来自学校各附属医院的9支参赛队的41名选手参加本次竞赛。校党委常委、副校长李利华出席竞赛开幕式并致辞。

李利华强调，举办临床技能竞赛是强化学生临床基础training和培养基本技能的重要抓手，是为各教学单位提供相互学习、相互交流、相互借鉴的竞技平台，也是实现同质化教学目标管理的要求。本次竞赛的举办，不仅是对同学们临床技能水平的一次全面检阅，更是对学校医学实践技能教学水平的一次集中展现。

本次临床技能竞赛，按照中国大学生医学技术技能大赛赛制进行。经过激烈角逐，第二临床医学院第2代表队获团体一等奖，云南省第二人民医院代表队和第二临床医学院第1代表队获团体二等奖，临床肿瘤学院、附属延安医院和第一临床医学院代表队获团体三等奖，其他参赛单位获团体优秀奖。

学校高度重视技能竞赛工作，赛前多次召开专题会议研究部署，多次开展大赛命题讨论、裁判员培训、场地布置等工作，确保了本次竞赛的顺利进行。本次竞赛对深化医教协同，全面提高医学生综合素质和临床思维能力，加强临床教师队伍建设起到有力的推动作用。

（教务处）

昆明医科大学邀请“时代楷模”曲建武教授开展就业育人专题讲座

本报讯 4月19日下午，昆明医科大学邀请“时代楷模”、大连海事大学马克思主义学院教师、二级教授曲建武到校开展“医路卫你，百里挑医”就业育人专题讲座。讲座在学生会堂举行，各学院师生1300余人参加。

曲建武以在南海的渔道上跑出当代青年的最好成绩为题，结合自己40余载的教育教学工作经验及辅导员的心路历程，从热爱中国共产党、热爱祖国、坚定理想信念、砥砺学习、培养观察思维的品质、锻炼品德修为、遵纪守法、强身健体等8个方面出发，通过大量详实的历史资料、珍贵的考察照片、生动的育人案例，勉励医院学子要树立远大理想、厚植爱国情怀，听党话、跟党走，把个人发展与祖国建设、民族振兴紧密相连，在基层挥洒青春热血，在青春赛道跑出祖国医学青年的最好成绩。

校党委常委、副校长聂春睿主持讲座。

本次讲座是“医路卫你，百里挑医”就业育人主题教育系列活动之一，是学校深化“就业育人”的有效途径，重要载体和创新举措。

（就业指导中心）

昆明医科大学开展“昆医青年心向党 挺膺担当建新功”五四主题活动

本报讯 5月8日讯，昆明医科大学“昆医青年心向党 挺膺担当建新功”五四主题活动在呈贡校区开展。校党委副书记徐绍原，校党委常委、副校长聂春睿，校党委常委、统战部部长和清，各单位党委负责人、团委负责人、辅导员、管理干部、青年教师代表和学生代表等参加活动。

活动首先举行了新团员入团仪式，现场党员代表为新团员颁发团徽和团员证。所有新团员举起右拳，郑重宣誓。新团员代表杨婧合、优秀团员代表曾金昊分别发言。

徐绍原对新发展团员提出期望：一是坚定理想信念，做目标远大的有志青年；二是锤炼品德修为，做崇德博学的有为青年；三是勇担时代重任，做挺膺担当的有责青年，以实际行动践行“清贫敬心、强国有我”的誓言，为健康云南建设，为高水平开放型医科大学建设贡献青春力量。

奚春睿宣读了《关于表扬昆明医科大学2023年度共青团“创先争优”先进集体、优秀个人的决定》《关于表彰2023年研究生国家奖学金、云南省政府奖学金获得者的决定》《关于表彰2023年本科学生国家奖学金、云

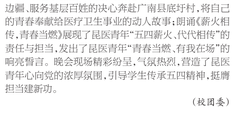

昆明医科大学举办护理学招生30周年暨第113个国际护士节主题活动

本报讯 5月15日，昆明医科大学护理学院生30周年暨第113个国际护士节主题活动在呈贡校区学生会堂举行。活动由护理学院主办，校党委常委、副校长奚春睿，云南省护理学会理事长金丽芬，学校护理学院专业主任扶晶素等云南省护理界专家、各医院护理部主任及教学管理代表、护理学院师生代表等共同参加活动。

学校围绕护理学招生30周年暨第113个国际护士节，先后组织了“护理的誓言，强国的梦想”系列活动，先后开展了护理礼仪大赛、“创先争优”表彰、科研学术论坛、优秀校友寻访、社会实践等系列活动，评选出一批以人民健康为中心、坚守护理初心使命、具备崇高职业精神的优秀师生代表。

活动现场开展了新生授帽仪式。新护生接受护理学院学生会主席、学生会主席代表、学生代表、学生党支书记、团委书记、学办主任、各学院班主任、学业导师、学生代表等参加仪式。

仪式结束后，第二届医学院第2代表队获团体一等奖，云南省第二人民医院代表队和第二临床医学院第1代表队获团体二等奖，临床肿瘤学院、附属延安医院和第一临床医学院代表队获团体三等奖，其他参赛单位获团体优秀奖。

学校高度重视技能竞赛工作，赛前多次召开专题会议研究部署，多次开展大赛命题讨论、裁判员培训、场地布置等工作，确保了本次竞赛的顺利进行。本次竞赛对深化医教协同，全面提高医学生综合素质和临床思维能力，加强临床教师队伍建设起到有力的推动作用。

（教务处）

昆明医科大学召开2024年学生工作会议

本报讯 4月24日，昆明医科大学2024年学生工作会议在呈贡校区召开。

校党委书记尹阳宜会上讲话，回顾了2023年以来的学生工作，从“立足新形势，把握新机遇，准确把握教育强国的时代内涵”“聚焦新任务，谋划新篇章，深刻领会新医科教育的创新发展”“打造新引擎，激发新动能，全面推动新时代学生工作高质量发展”3个方面分析了新时代学生工作的时代命题、时代任务和时代要求。尹阳民强调，做好2024年学生工作，一要履职尽责，担当作为，坚守立德树人、牢记育人初心；二要融合发展，踏实有为，坚持深度融合，落实一体贯通；三要凝练成果，创新增效，深化多元育人，擦亮育人品牌。

校长夏雪山主持会议并讲话，从“以时时放心不下的责任感抓好学生安全工作”“以人人紧盯不放的执行力抓好学生就业工作”“以事事识变求变的创造力抓好新思想工作”“以处处奋勇争先的精气神抓好学生管理服务工作”4个方面，对学校2024年度学生工作提出了要求。

校党委副书记徐绍原宣读了对2023年度学生工作、武装工作、就业工作先进单位的表扬决定。

校党委常委、副校长聂春睿在会上安排部署了2024年学生工作重点任务。

会上，公共卫生学院、康复学院、口腔医学院和临床医学影像学院进行了学生工作经验交流。

第一临床医学院和法医学院作为学院代表，与学校领导签订了《昆明医科大学2024年度就业工作目标责任书》《昆明医科大学2024年度征兵工作目标责任书》。

学校党政领导，各职能部门主要负责人，各学院党政主要负责人，分管学生工作的党委副书记和行政副院长、学生党总支书记、团委书记、学办主任、各学院班主任、学业导师、学生代表等参加会议。

（学生处）

昆明医科大学邀请“时代楷模”曲建武教授开展就业育人专题讲座

本报讯 4月19日下午，昆明医科大学邀请“时代楷模”、大连海事大学马克思主义学院教师、二级教授曲建武到校开展“医路卫你，百里挑医”就业育人专题讲座。讲座在学生会堂举行，各学院师生1300余人参加。

曲建武以在南海的渔道上跑出当代青年的最好成绩为题，结合自己40余载的教育教学工作经验及辅导员的心路历程，从热爱中国共产党、热爱祖国、坚定理想信念、砥砺学习、培养观察思维的品质、锻炼品德修为、遵纪守法、强身健体等8个方面出发，通过大量详实的

审核评估小课堂

编者按：

学校将于2024年10月接受新一轮本科教育教学审核评估（以下简称审核评估）。什么是新一轮审核评估？新一轮审核评估评什么、怎么评？学校、学院、师生应该怎样做？为了让全校师生能够深入了解新一轮审核评估，《昆明医科大学报》推出“审核评估小课堂”专栏，发布审核评估相关知识。希望全校师生提高认识、认真学习，积极主动参与审核评估工作，推动学校各项评建工作顺利进行。

1.新一轮审核评估方案出台的背景是什么？

答：高等教育评估是我国坚持做了40年的一项高等教育质量保障制度，是现代高等教育体系的重要组成部分。新世纪以来特别是进入新时代，党和国家对全面提高高等教育质量、建设高等教育强国作出战略部署，对高等教育评估比以往任何时候都更加重视。2020年，中共中央办公厅、国务院办公厅发布《关于深化新时代教育督学体制机制改革的意见》《深化新时代教育评价改革总体方案》，首次对新时代教育评价、教育督导改革作出全局性、战略性的制度安排。新一轮审核评估方案的出台是教育部党组深入贯彻落实两个改革文件的重要举措。

2.新一轮审核评估方案的出台有什么重要意义？

答：新一轮审核评估方案（以下简称新方案）的出台对推进高等教育战线深化本科教育教学改革、加快实现高等教育高质量内涵式发展具有十分重要的意义。一是落实立德树人根本任务、办好人民满意的教育要求。党的十八大、习近平总书记对高等教育改革和教育评价做出指示批示和重要论述，要求全面落实立德树人根本任务，把立德树人成效作为检验学校一切工作的根本标准，为新时代高等教育改革指明了方向，提供了根本遵循。教育评估事关教育发展方向，新方案为推动广大师生、符合时代要求的、以立德树人为统领的本科教育教学体系制度体系，是加快实现教育现代化、办好人民满意的教育、培养社会主义接班人和建设教育强国、办好人民满意的教育、培养社会主义接班人和建设教育强国、实现教育现代化