

昆明医科大学公共卫生学院公共事业管理 专业实习手册

目录

一、公共事业管理专业实习大纲

二、公共事业管理专业实习计划

三、公共卫生学院本科毕业论文归档要求

四、实践教学基地用表

毕业（专业）实习带教计划申请表

公共卫生学院“双导师”一览表

公共卫生学院毕业实习用表-导师指导记录表

公共卫生学院毕业实习用表-毕业论文答辩小组成员名单

昆明医科大学本科生毕业论文（设计）评审答辩评分表

昆明医科大学本科生毕业论文（设计）论文答辩提问记录

公共卫生学院毕业实习用表-毕业论文答辩登记表

公共卫生学院毕业实习用表-毕业论文答辩成绩汇总表

五、实习学生用表

昆明医科大学公共卫生学院学生专业实习-科室鉴定表

昆明医科大学公共卫生学院学生专业实习-单位鉴定表

昆明医科大学本科生毕业论文（设计）任务书

昆明医科大学本科生毕业论文（设计）开题报告

文献综述撰写规范

昆明医科大学本科生毕业论文（设计）中期检查报告
昆明医科大学本科生毕业论文（设计）撰写规范和论文模板
昆明医科大学本科生毕业论文（设计）评语
公共卫生学院毕业实习用表-毕业论文答辩小组成员名单
昆明医科大学本科生毕业论文（设计）评审答辩评分表
昆明医科大学本科生毕业论文（设计）论文答辩提问记录
昆明医科大学本科生毕业论文（设计）答辩登记表
公共卫生学院毕业实习用表-毕业论文答辩成绩汇总登记表
云南省学士学位论文数据库体系标准（试行）



昆明医科大学普通本科 公共事业管理专业 实习教学大纲

公共卫生学院编制

2019年6月20日

前 言

毕业实习是整个教学过程的重要组成部分，是培养学生将所学专业知
识运用于实践的最后环节，是培养德、智、体、美、劳全面发展，
基础扎实、知识面宽、业务能力强、整体素质高、富有创新精神，能
适应我国卫生事业改革与发展需要的公共事业管理专门人才的重要
环节。

公共事业管理专业学生的毕业实习分为临床实习、专业实习、毕
业实习。通过专业实习和毕业实习，进一步巩固学生的基本理论和基
本知识，提高学生的基本技能，培养学生独立工作和科学研究的能力，
指导学生把自己所获得的知识用来解决实际问题，并能够完成毕业论
文和相关报告的撰写、答辩。

为了达到实习目的，使学生能够按质按量顺利完成实习任务，特
制订本实习大纲。

专业实习与毕业实习大纲

为了培养毕业生综合应用专业知识和科研基本能力，提高毕业生的创新能力和综合素质，贯彻教育部《关于加强普通高等学校毕业设计(论文)工作的通知》(教高〔2004〕14号)文件精神，提高公共事业管理专业学生的实习质量，加强对实习工作的管理，特制定本实习大纲。

一、实习目的

专业实习与毕业实习是综合训练学生将所学基础理论知识和专业知识运用到实际工作中的重要阶段，是培养学生独立分析问题和解决问题能力的重要环节。通过毕业实习提高学生科研设计、实施和实际工作的能力。让学生在掌握专业知识的基础上，提高实际操作技能和科研工作的能力，成为更能适应公共事业发展的管理人才。

二、实习要求

学生在实践教学基地需完成综述撰写、开题报告、资料收集、毕业论文撰写、预答辩工作。根据学院“1+x”的要求，学院相关系/所/中心/办公室全程参与学生毕业实习指导。学生实习结束返校后，在老师的指导下修改完善毕业论文等，经老师同意后方可参加毕业论文答辩。

每个学生提交综述、开题报告、论文修改稿各三份及定稿一份。并参加论文答辩。最后根据论文定稿，按公共卫生学院要求进行排版后，上交公共卫生学院，编撰《毕业生论文集汇编》。

在实习过程中，严格按照《昆明医科大学本科生毕业论文(设计)工作管理办法》的要求，认真填写各类表格，做好实习管理的档案管理工作。

三、实习纪律

实习学生须服从实践教学基地的管理，尊重带教老师，勤奋踏实、好好学习、刻苦钻研，能吃苦耐劳，积极主动地完成教师安排的工作。爱护试验仪器设备，未经同意不得擅自使用，发现问题及时向带教老师报告。

实习管理严格遵守请销假制度，若未获批假而擅自不参加实习，视为旷课处理，处理标准按《昆明医科大学学籍管理规定》执行。

四、实习部门与内容

（一）卫生行政部门

了解卫生行政部门内部的机构设置及各科室的分工；了解办公室在卫生行政部门中的地位和作用；了解办公室制定的机关工作制度的主要内容；了解办公室如何协助局领导组织协调机关日常工作，以及如何如何进行会议组织、政策研究、综合性文稿起草和后勤服务等工作。

具体达到的目标如下：

知识目标：

1. 了解卫生行政部门内部的机构设置及各科室的分工；
2. 了解办公室在卫生行政部门中的地位和作用；了解办公室制定的机关工作制度的主要内容。

技能目标：

1. 学会协助局领导组织协调机关日常工作；
2. 学会进行会议组织；
3. 锻炼综合性文稿起草的能力；
4. 学会制定机关工作制度。

（二）疾病控制部门

熟悉国家有关传染病、艾滋病防治条例和防治规划、疫苗流通和预防接种管理条例，以及关于疾病预防控制体系建设和卫生监督体系建设的若干规定。了解各种传染病的防治与管理工作（如传染病疫情报告制度，结核病防治、传染性非典型肺炎防治等）以及慢病防治；了解如何组织开展慢性病、非传染性疾病的健康教育，如何组织重大疫情和食物中毒等的处理和疾病传播，以及突发公共卫生事件应急处置。

具体达到的目标如下：

知识目标：

1. 熟悉国家有关传染病、艾滋病防治条例和防治规划、疫苗流通和预防接种管理条例；
2. 了解 AIDS 的流行特征及趋势；
3. 了解各种传染病的防治与管理工作以及慢病防治。

技能目标：

1. 了解传染病疫情报告制度，结核病防治、传染性非典型肺炎防治；
2. 了解慢性病防治工作；
3. 了解如何组织开展慢性病、非传染性疾病的健康教育；
4. 学会如何组织重大疫情和食物中毒等的处理和疾病传播，以及突发公共卫生事件应急处置。

（三）卫生监督部门

熟悉卫生监督有关法律、规章、标准，了解对辖区内劳动、食品、学校、环境、放射卫生及化学保健品卫生实施监督的执法过程，以及开展卫生监督和技术指导的工作情况；了解审核发放食品卫生、公共场所卫生、放射卫生、化妆品卫生、净水剂卫生待许可证工作，辖区内卫生监督统计报告工作及公共卫生事件的调查处理工作。了解卫生监督员的培训、考试、聘用及卫生监督稽查工作；掌握主要的卫生标准的制定及管理工作的基本程序和方法；掌握卫生行政复议及行政应诉工作的基本方法。

具体达到的目标如下：

知识目标：

1. 熟悉卫生监督有关法律、规章、标准；
2. 了解卫生法与其他法律部门的关系；
3. 了解法律与社会公共卫生事业的关系。

技能目标：

1. 了解对辖区内劳动、食品、学校、环境、放射卫生及化学保健品卫生实施监督的执法过程；
2. 掌握主要的卫生标准的制定及管理工作的基本程序和方法；
3. 掌握卫生行政复议及行政应诉工作的基本方法。

（四）基层妇幼部门

了解全市妇幼卫生工作发展规划和措施，了解各级妇幼卫生机构的设置和技术服务标准。了解如何指导各项妇幼保健工作业务的开展和组织推广妇幼保健适宜技术。

具体达到的目标请该部门带教人员根据部门具体情况确定。

五、毕业论文要求

（一）选题

1. 学生必须在指导教师指导下，紧密联系本专业基本理论，结合毕业实践撰写毕业论文。论文选题要切实做到与科学研究、经济建设和社会发展紧密结合，做到新颖、科学、合理。

2. 各实践教学基地要选派主持完成过课题研究的、中级职称以上、富有教学及科研经验的教师负责指导学生的选题、文献综述、开题论证、毕业课题实施、论文撰写和答辩等工作的指导。

3. 学生的选题数量原则上一人一题。

（二）论文书写和排版格式

严格按照《昆明医科大学本科生毕业论文（设计）撰写规范和论文模板》要求进行书写和排版。

（三）论文评审与答辩

学生毕业论文答辩，须先由学院答辩委员会对论文进行认真、客观的评审，答辩时答辩委员会根据论文内容向学生提问，学生进行答辩。答辩完毕，答辩委员评分，分别填写《昆明医科大学本科生毕业论文（设计）评审答辩评分表》，指导评分标准为：综述及论文评审占 70%，答辩占 30%。答辩委员会委员评分的平均成绩为该生的毕业论文成绩。

六、毕业实习管理办法

（一）组织安排

实践教学基地的职责:1.在学生实习前组织进行选题、文献综述、论文书写等辅导，请专家作专题讲座，内容包括：课题设计、开题报告、查阅资料、综述撰写、论文书写、答辩前的准备等，是实习强化

训练的重要内容，全体实习学生必须参加。2.负责组织开题论证，在学生实习过程中及巡回教学中对学生的论文书写情况进行检查和指导 3.毕业实习结束时，组织论文预答辩，并提前将答辩委员会名单和学生答辩次序上报学院教学管理办公室，学院安排相关专家列席论文评审答辩过程。

（二）答辩小组

成立毕业论文答辩小组，委派主持过课题研究并具有副高级职称以上，富有科研经验，责任心强、工作认真负责的 3-5 位专家担任答辩委员会，并指定答辩组长。每个学生的论文由 3-5 位专家评审和参加答辩。

（三）成绩评定

论文答辩时至少 3 位答辩委员必须同时参加，根据评分标准对每个学生的论文及答辩进行评分，成绩登记后由全体答辩委员签字认可。

（四）总结工作及推荐优秀论文

论文答辩工作结束，请各答辩小组进行工作总结，并就有关问题写出书面意见。

1. 应届毕业生论文质量和存在的问题。
2. 本次论文答辩工作中需要改进的问题及对本项工作的建议。
3. 成绩为 90 分以上（含 90 分）的论文，推荐为优秀论文，要求答辩小组写出详细评语和推荐理由。

论文成绩、工作总结、优秀论文推荐意见，请各答辩组长于论文答辩工作结束后 7 天内交至学院教学管理办公室。

七、实习考核方式

指导教师按照实习大纲的要求，根据学生的平时表现、综合考试成绩及毕业论文完成质量情况综合评定毕业实习成绩，总分 100 分。

1. 形成性考核成绩：20 分

指导教师根据实习学生出勤率、组织纪律、实习态度等综合打分，占总分的 20%。

2. 综合考试成绩：30 分

由公共卫生学院统一出题，考试包含 5 个科目，分别为《社会医学》、《卫生事业管理学》、《管理心理学》、《卫生法规与监督学》、《卫生经济学》，题型为选择题，占总分的 30%。

3. 毕业论文成绩：50 分

(1) 课题设计（包括开题报告、文献综述等）：占总分的 10%。

(2) 课题完成（含资料搜集、实践、论文写作和答辩等）：占总分的 40%。

学生毕业论文成绩作为终结性考核成绩。学生参加毕业论文答辩，答辩委员会集体讨论评定毕业论文成绩并给出评语，评语和成绩一并记入学生业务档案。毕业论文成绩按五级记分制评定，即优秀(≥ 90 分)、良好(≥ 80 分)、中等(≥ 70 分)、合格(≥ 60 分)和不合格(≤ 60 分)。

昆明医科大学公共卫生学院 2018 级公共事业管理 专业实习计划（专业实习+毕业实习）

一、实习目的

专业实习是在理论课程和实践课程学习的基础上，将所学的专业基础知识综合运用于实践，使理论与实践相结合，培养学生发现问题与解决问题的能力。

毕业实习是综合训练学生将所学基础理论知识和专业知识运用到实际工作中，是培养学生独立分析问题和解决问题能力的重要环节。通过毕业实习，培养德、智、体等全面发展的公共事业管理人才，提高学生科研设计、实施和实践工作的能力。让学生在掌握专业知识的基础上，提高实际操作技能和科研工作的能力，成为既有医学知识又懂管理学的高级卫生管理人才。

二、实习安排

2018 级公共事业管理专业学生 44 人。根据教学要求和专业特点，该专业学生于 **2021 年 10 月 11 日-2022 年 5 月 8 日** 在各实习基地进行为期 30 周的实习。实习分两个阶段，第一阶段进行为期 12 周的专业实习，第二阶段进行为期 18 周的毕业实习，专业实习和毕业实习将在同一实习基地进行。实习具体安排如下：

1. 2021 年 7 月 10 日前：完成毕业实习计划，做好实习准备，学生分组。

2. 2021 年 10 月 11 日-2022 年 1 月 2 日：进行为期 12 周的专业

实习。各实习单位根据实际工作情况安排实习带教工作，具体要求详见《昆明医科大学公共卫生学院公共事业管理专业实习大纲》。学生专业实习结束后需填写实习鉴定表以完成专业实习鉴定。

3. 2021年1月3日-2022年5月8日：进行为期18周的毕业实习。此阶段学生须在实习基地完成文献查阅、综述撰写、课题设计、开题报告、现场调查及/或实验、资料/数据整理和分析、论文撰写（修改）和预答辩等工作，具体安排由各实习基地根据情况制定，要求详见《公共卫生学院本科学生毕业论文写作、答辩的要求及管理办法》。所有学生须在实习结束返校前完成毕业论文撰写、预答辩和毕业论文归档材料。

4. 2022年5月15-16日，全院论文交流（暂定）。

三、实习要求

（一）各实习基地职责

学生在各实习基地实习期间，实际上是实习基地工作人员的一部分，因此，实习基地应对学生从严要求，全面负责。各个基地应指派一名教师负责管理学生的政治思想和业务学习工作，各科室和部门安排专门教师负责实习指导工作。其主要职责为：

1. 根据实习计划，制定实习进度，落实带教教师，做好业务指导。

2. 介绍实习基地工作情况，各科室设置情况、规章制度、职责要求等。

3. 加强学生思想教育、安全教育、纪律教育，落实和安排好实习学生的学习和生活，加强管理和教育，定期考核。

4. 定期总结和交流经验，向学生开展相关知识讲座，使实习学生能够对公共事业管理工作有更加全面的认识。

5. 检查实习完成情况，了解学生的服务态度、劳动纪律及业务技术能力等。

6. 指导教师做好课题设计，严格把关，指导学生完成毕业课题工作。

7. 要求每个学生在毕业实习期内完成文献查阅、综述撰写、课题设计、开题报告、现场调查及/或实验、资料/数据整理和分析、论文撰写（修改）和预答辩等工作。

8. 实习结束后，根据学生实习期间的表现以及考核结果等，评定实习成绩。

9. 做好实习总结工作，并于实习结束后一周内将学生实习成绩、毕业实习档案等资料交公共卫生学院存档。

10. 及时与公共卫生学院教师沟通，做好实习指导工作。

（四）公共卫生学院教师职责

1. 公共卫生学院教学秘书根据实习计划与实习单位和学校相关部门联系，做好学生实习的准备工作。

2. 班主任协助实习单位做好学生的纪律教育、安全教育等管理工作。

3. 班主任定期抽查考勤，及时向学院分管领导汇报学生实习情

况，对违反实习纪律的学生及时教育和处理。

（五）实习组长职责

每个实习基地的学生分为一组，各设组长一名，组长的职责是：

1. 受学院和实习基地委托协助老师做好实习期间转科、考勤等有关工作。

2. 经常向学院和实习基地老师汇报学生的思想、实习和生活等方面的情况和意见。

3. 督促学生遵守实习单位和部门的各项规章制度。

4. 对实习过程中出现学生违纪、违反职业道德的情况应及时向实习基地分管实习的老师报告，积极协助配合处理，同时向学院汇报。

5. 按照自愿原则，组织学习经验交流，积极开展文体活动。

（六）对实习学生的要求

1. 严格遵守国家的政策法规及实习单位的安全、保密及劳动纪律等有关制度。

2. 严于律己，树立吃苦耐劳的精神，有事业心和责任感。

3. 服从实习单位的安排和指挥，遵守实习的有关规章制度。实习中须服从实习指导教师的指导和安排，同时注意人身和财物安全，防止意外事故的发生。实习期间未经实习指导教师允许，不得擅自行动和在外住宿。学生因违纪造成的一切后果自负，并将受到相应的纪律处分。

4. 按时完成实习大纲规定的实习项目，并按要求完成毕业论文等实习归档材料，其中文献综述、开题报告（一般在毕业实习开始一

个月左右完成)和毕业论文,三者均须在指导教师的指导下至少修改三稿。

5. 专业实习和毕业实习期间应做好实习工作记录,专业实习结束后需填写实习鉴定表(其中工作总结部分应不少于1000字)。

四、成绩评定

指导教师按照实习大纲的要求,根据学生的平时表现、综合考试成绩及毕业论文完成质量情况综合评定毕业实习成绩,总分100分。

(一) 形成性考核成绩: 20分

指导教师根据实习学生出勤率、组织纪律、实习态度等综合打分(百分制),占总分的20%。

(二) 毕业综合考试成绩: 30分

由公共卫生学院统一出题,考试包含5个科目,分别为《社会医学》、《卫生事业管理学》、《管理心理学》、《卫生法规与监督学》、《卫生经济学》,题型为选择题,占总分的30%。考试时间暂定为2022年5月10日。

(三) 毕业论文成绩: 50分

1) 课题设计(包括开题报告、文献综述等): 占总分的10%。

2) 课题完成(含资料搜集、实践、论文写作和答辩等): 占总分的40%。

注:

1. 学生实习结束返校后需进行由学院统一安排的毕业论文答辩。答辩实行末位淘汰制,成绩在P₁₅以下的学生需修改论文后重新进行

答辩，请学生务必认真对待毕业实习，指导教师认真指导，严格要求，做好学生毕业实习带教工作。

2. 学生毕业论文成绩作为终结性考核成绩。学生参加毕业论文答辩，答辩委员会集体讨论评定毕业论文成绩并给出评语，评语和成绩一并记入学生业务档案。毕业论文成绩按五级记分制评定，即优秀(≥ 90 分)、良好(≥ 80 分)、中等(≥ 70 分)、合格(≥ 60 分)和不合格(≤ 60 分)。

五、公共卫生学院联系电话

姓名	联系方式	移动电话	备注
王雅男	0871-65922922	18687112081	学办
高艳香	0871-65922921	15288202497	班主任
邹伟	0871-65922921	13769115893	教学办

昆明医科大学公共卫生学院

2021年7月10日

公共事业管理专业实习流程图

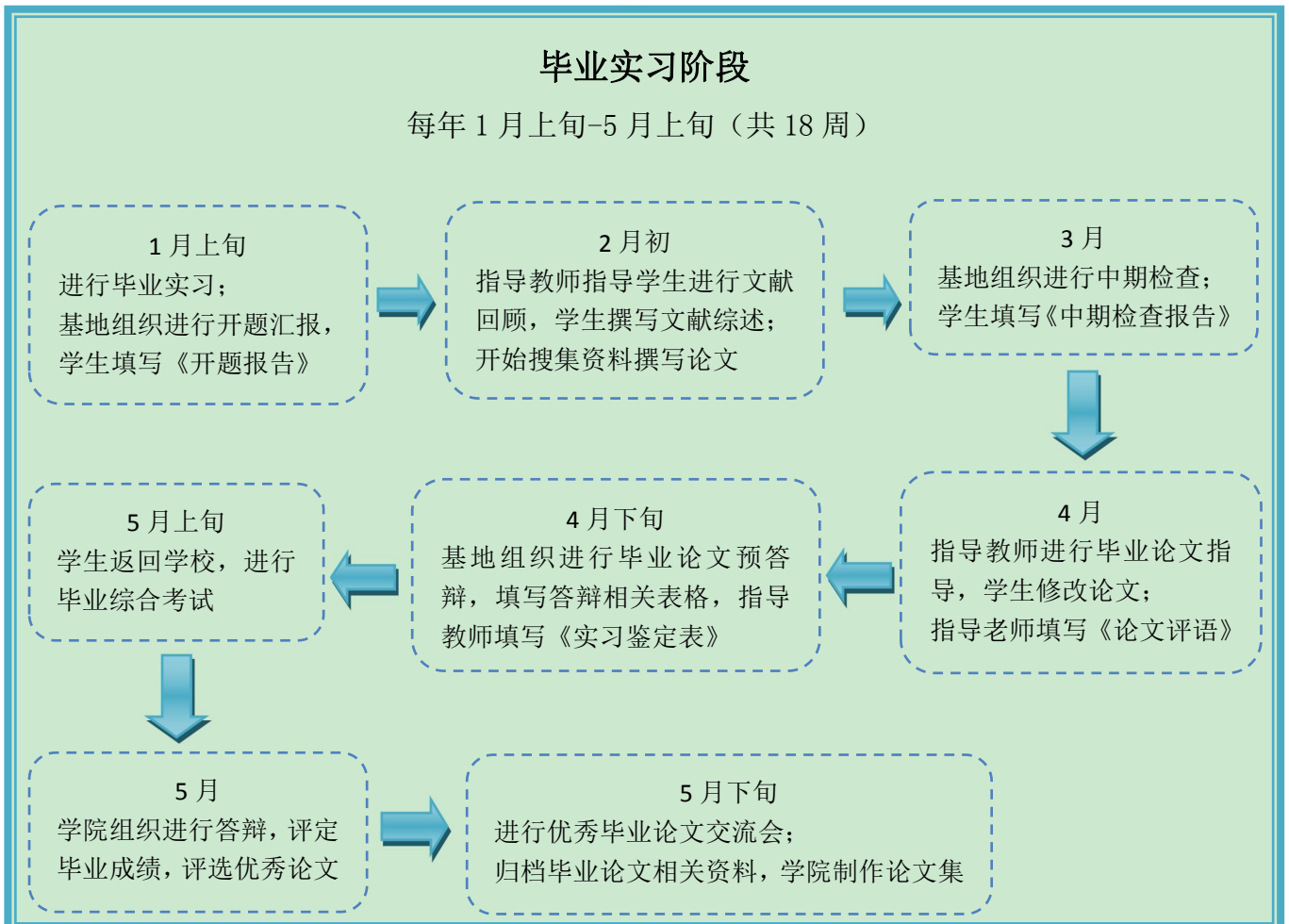
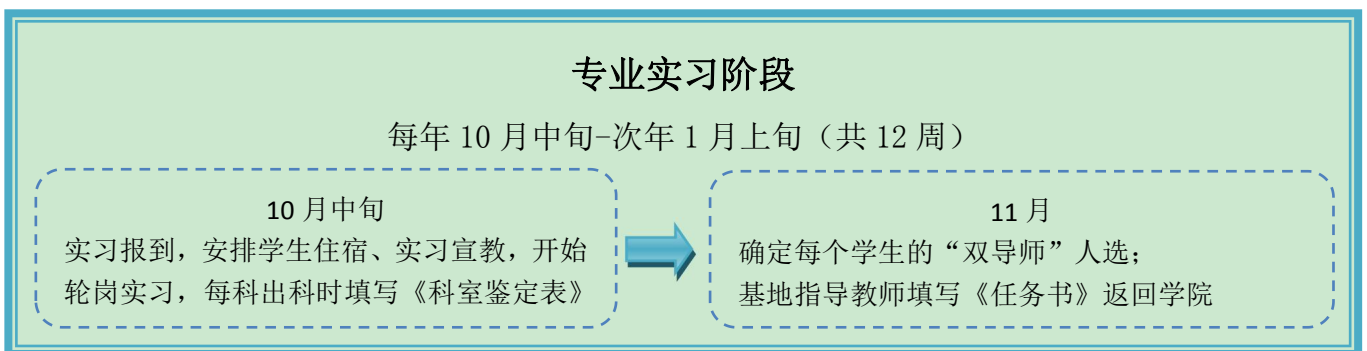
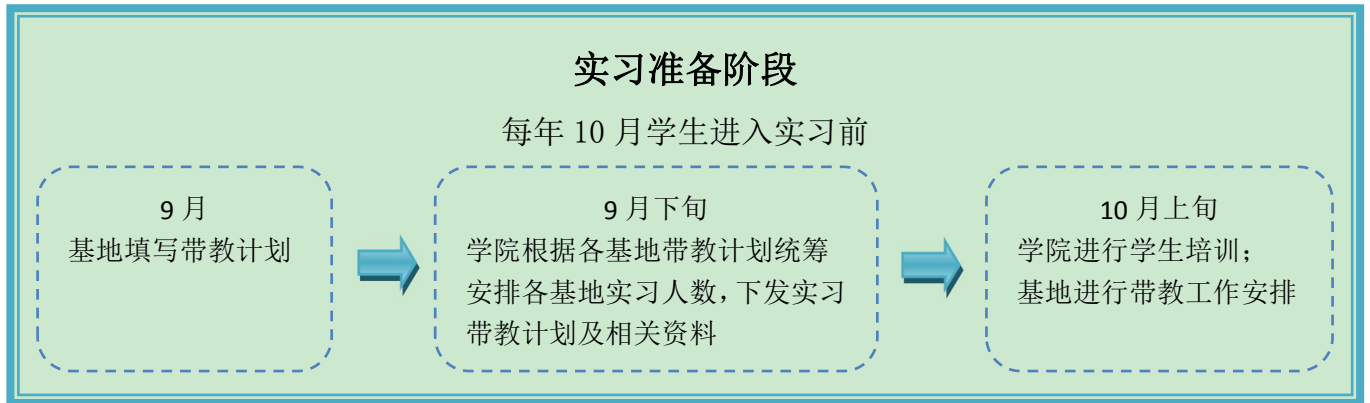

公共卫生学院本科毕业论文归档要求

为规范毕业实习工作，保证毕业论文的质量，特对毕业论文的归档做出以下规定：

一、每个实践教学基地必须建立毕业实习档案，分为基地档案和学生档案两类。

二、基地档案包括：

1. ××届毕业（专业）实习带教计划申请表
2. 昆明医科大学公共卫生学院××级××专业实习计划
3. 公共卫生学院“双导师”一览表
4. 公共卫生学院毕业实习用表—导师指导记录表
5. 公共卫生学院毕业实习用表—毕业论文答辩小组成员名单
6. 昆明医科大学本科生毕业论文（设计）评审答辩评分表
7. 昆明医科大学本科生毕业论文（设计）答辩提问记录
8. 公共卫生学院毕业实习用表—毕业论文答辩登记表
9. 公共卫生学院毕业实习用表—毕业论文答辩成绩汇总表
10. 各实践教学基地预答辩相关原始资料
11. 学生请假条、考勤等原始资料
12. 毕业实习带教经费使用情况表（各基地自制）
13. 相关照片

三、学生档案包括：

1. 实习计划
2. 昆明医科大学本科生毕业论文（设计）任务书

3. 昆明医科大学本科生毕业论文（设计）开题报告（三次修改稿及终稿）
4. 公共卫生学院本科毕业论文文献综述（三次修改稿及终稿）
5. 昆明医科大学本科生毕业论文（设计）中期检查报告
6. 毕业论文（三次修改稿及终稿）
7. 昆明医科大学本科生毕业论文（设计）评语
8. 答辩小组成员名单
9. 昆明医科大学本科生毕业论文（设计）评审答辩评分表
10. 昆明医科大学本科生毕业论文（设计）答辩提问记录
11. 昆明医科大学本科生毕业论文（设计）答辩登记表
12. 公共卫生学院毕业实习用表--毕业论文答辩成绩汇总登记表
13. 毕业实习原始记录
14. 论文查重报告
15. 毕业实习感言
16. 答辩照片
17. 云南省学士学位论文数据库体系标准（试行）

注：学生档案袋上以不同颜色代表不同成绩评定：绿色-优秀，蓝色-良好，黄色-中等，红色-参加二次答辩。

实践教学基地用表

序号	表格名称	填表时间	填写人	签字盖章	存档地
1	××届毕业（专业）实习带教计划申请表	预防医学、卫生检验与检疫专业：每年5/6月； 公共事业管理、营养与食品卫生专业：每年9月	基地负责人	无	各实践教学基地、学院
2	公共卫生学院“双导师”一览表	毕业实习开始（定科）前2周完成	基地负责人、 学院系/所/中心秘书	无	各实践教学基地、学院
3	公共卫生学院毕业实习用表—导师指导记录表	实习全过程，按实际情况填写	学生	无	各实践教学基地
4	公共卫生学院毕业实习用表—毕业论文答辩小组成员名单	答辩前完成	基地答辩秘书	无	各实践教学基地
5	昆明医科大学本科生毕业论文（设计）评审答辩评分表	答辩中	基地答辩小组成员	无（匿名）	各实践教学基地
6	昆明医科大学本科生毕业论文（设计）答辩提问记录	答辩当天	学生互相记录	记录人签名	各实践教学基地

7	公共卫生学院毕业实习用表-毕业论文答辩登记表	答辩前完成	基地答辩秘书	基地盖章	各实践教学基地
8	公共卫生学院毕业实习用表-毕业论文答辩成绩汇总表	答辩当天完成	基地答辩秘书	答辩主席、答辩成员签名	各实践教学基地

××届毕业（专业）实习带教计划申请表

实践教学基地名称	专业名称	计划人数	备注

公共卫生学院“双导师”一览表

序号	学生信息			基地指导教师信息								公共卫生学院指导教师						备注	
	学生姓名	学号	专业班级	实践教学基地名称	指导教师姓名	所在科室	职称	最高学历	所学专业	电话	E-mail	系/所/中心名称	学院指导教师姓名	职称	最高学历	所学专业	电话		E-mail
1																			
2																			
3																			
4																			
5																			
6																			
7																			
8																			
9																			
10																			

注：请填写该表的 Excel 版本。

公共卫生学院本科毕业实习用表

导师指导记录表

序号	时间	地点	指导内容	备注
1				
2				
3				
4				
5				
6				
7				
8				
9				
10				

注：本表要求记录指导教师对实习学生进行指导的情况，至少5次指导记录。指导内容包括：实验指导、论文写作指导、论文修改指导、幻灯片制作指导、预答辩等。

昆明医科大学本科生毕业论文（设计）评审、答辩评分表

学生姓名： 学号： 年级： 专业：

论文题目	评审内涵	标准分	得分
论文 评审 (70分)	1. 选题是否有意义、新颖性	0--8	
	2. 文献综述反应所研究领域最新进展和动态，有 1/3 的外文参考文献	0--7	
	3. 开题报告完整，立论依据充分，设计科学合理	0--5	
	4. 字数 3000-5000 字左右，书写格式规范	0--5	
	5. 论点明确	5--10	
	6. 论据充分, 可靠, 具有科学性	5--12	
	7. 论证合理, 数据准确可靠, 材料真实	0--15	
	8. 文字精练, 语言准确, 条理清楚, 书写工整	5--8	
论文 答辩 (30分)	1. 用多媒体、普通话讲述论文(10分钟), 仪表端庄自然, 表达清晰有条理	0--6	
	2. 对答辩委员会的提问进行答辩		
	①回答问题紧扣主题	0--6	
	②综合运用本专业基本理论及临床知识答辩	0--10	
	③表述流畅, 观点明确, 阐述清楚	0--8	
总分		100分	

昆明医科大学
本科生毕业论文(设计)答辩提问记录

学院(系): _____ 专业: _____

学生姓名: _____ 学号: _____

毕业论文(设计)题目: _____

答辩小组成员: _____

答辩日期: _____年____月____日 答辩地点: _____

答辩记录(包括答辩小组成员提出的主要问题及学生答辩的简要情况)

记录人签名: _____

- 注: ① 本表供答辩小组在答辩时填写
② 答辩结束当即交给答辩小组秘书

实习学生用表

序号	表格名称	填表时间	填写人	签字盖章	存档地	备注
1	公共卫生学院专业实习-科室鉴定表	专业实习期间，每个科室出科时	学生、基地带教教师、科室主任	学生、基地带教教师、科室主任	学院	
2	公共卫生学院专业实习-单位鉴定表	专业实习结束	学生、实习小组长、单位负责人	学生、实习小组长、单位负责人	学院	
3	昆明医科大学本科生毕业论文（设计）任务书	毕业实习开始（定科）前2周完成	基地指导教师	基地指导教师、学生签名	学院	
4	昆明医科大学本科生毕业论文（设计）开题报告	开题前	学生填写报告、基地指导教师填写意见	基地指导教师签名	学院	三次修改稿和一份终稿，均需基地指导教师签名
5	文献综述撰写规范	开题后	学生	基地指导教师签名	学院	三次修改稿和一份终稿，均需基地指导教师签名

6	昆明医科大学本科生毕业论文（设计）中期检查报告	课题进展中期	学生和基地指导教师各填写一部分	基地指导教师签名	学院	
7	昆明医科大学本科生毕业论文（设计）撰写规范和论文模板	课题后期	学生	基地指导教师签名	学院	三次修改稿和一份终稿，均需基地指导教师签名
8	昆明医科大学本科生毕业论文（设计）评语	毕业论文修改后、学生返校前	基地指导教师	基地指导教师签名	学院	
9	公共卫生学院毕业实习用表-毕业论文答辩小组成员名单	答辩前完成	基地答辩秘书	无	各实践教学基地	
10	昆明医科大学本科生毕业论文（设计）评审答辩评分表	返回学院答辩时	学院答辩委员会	无（匿名）	学院	
11	昆明医科大学本科生毕业论文（设计）论文答辩提问记录	返回学院答辩时	学生互相记录	记录人签名	学院	
12	昆明医科大学本科生毕业论文（设计）答辩登记表	返回学院答辩时	学院答辩秘书	无	学院	
13	公共卫生学院毕业实习用表-毕业论文答辩成绩汇总登记表	返回学院答辩时	学院答辩秘书	答辩主席、答辩成员签字	学院	

昆明医科大学公共卫生学院学生专业实习 科室鉴定表

姓名		年级		专业	
学号		实习科室		带教教师	
实习时间： 年 月 日至 年 月 日					
实 习 成 绩	学习态度（20%）			得 分	
	实践操作能力（50%）				
	平时考核（30%）：纪律、考勤、表现				
个 人 小 结	<div style="color: red; font-weight: bold; margin-bottom: 10px;">可另附页</div>				

	<p style="text-align: right;">学生（签名）： 年 月 日</p>
<p style="text-align: center;">带教教师评语</p>	<p style="text-align: right;">带教教师（签名）： 年 月 日</p>
<p style="text-align: center;">科室意见</p>	<p style="text-align: right;">科室主任（签名）： 年 月 日</p>

昆明医科大学公共卫生学院学生专业实习 单位鉴定表

姓名		年级		专业	
学号		实习单位			
实习时间： 年 月 日至 年 月 日					
个人小结	<p style="color: red; margin-left: 20px;">请另附页</p> <p style="text-align: right; margin-top: 100px;">学生（签名）： 年 月 日</p>				
实习小组评议	<p style="text-align: right; margin-top: 100px;">实习小组组长（签名）： 年 月 日</p>				
实习单位意见	<p style="text-align: right; margin-top: 100px;">实习单位（签章）： 年 月 日</p>				
实习单位考核成绩		占专业实习成绩的 70%			
实习工作总结成绩		占专业实习成绩的 30%			
专业实习成绩					

昆明医科大学本科生毕业论文（设计）任务书

学生姓名		学 号		
指导教师		职 称		
专业名称		学院（系）		
课题名称				
毕业论文（设计）执行时间	年 月 至 年 月			
毕业论文（设计）基本内容和要求				
毕业论文（设计）进度安排 （以周为单位）	序号	毕业论文（设计）各阶段内容	时间安排	备 注
指导教师签名：	日期：		年 月 日	
学生签名：	日期：		年 月 日	

注：1. 此任务书由指导教师填写，指导教师和接受任务的学生均应签字。
 2. 此任务书必须至少在学生毕业实习开始前两周下达给学生。

昆明医科大学

KUNMING MEDICAL UNIVERSITY

本科生毕业论文（设计）开题报告



项目名称: _____

学生姓名: _____

学生学号: _____

年 级: _____

专 业: _____

指导教师: _____

学院（系）: _____

教务处制表

填表说明

1. 根据《昆明医科大学本科生毕业设计(论文)工作管理办法》要求，每位学生必须认真撰写《毕业论文（设计）开题报告》。
2. 每位学生应在指导教师的指导下认真、实事求是地填写各项内容。文字表达要明确、严谨，语句通顺，条理清晰。外语词汇要同时用原文和中文表达，第一次出现的缩写词，须注出全称。
3. 开题前，须进行文献查阅，要求与论文研究有关的主要参考文献阅读数量不少于 10 篇，其中外文资料应占一定比例。参考文献的书写请参照《昆明医科大学本科生毕业论文（设计）撰写规范》。
4. 毕业论文（设计）开题报告总字数应满足本学院（系）要求。
5. 请用宋体小四号字体填写，并用 A4 纸打印，于左侧装订成册。
6. 该表填写完毕后，须请指导教师审核，并签署意见。
7. 《昆明医科大学本科生毕业论文（设计）开题报告》将作为答辩资格审查的主要材料之一。
8. 本表格不够可自行扩页。

毕业设计(论文)开题报告

学生 基本 信息	姓名		性别		出生 年月		民族	
	电话			邮箱				
指 导 教 师 基 本 信 息	姓名		性别		职称		职务	
	电话			单位				
	姓名		性别		职称		职务	
	电话			单位				
项 目 名 称								
课 题 来 源		课题性质			项目编号			

1. 课题研究目的和意义（含国内外研究现状综述）：

2. 课题研究内容:

3. 研究方法和研究思路（技术路线）:

4. 预期研究结果：（可选填）

5. 计划进度安排:

6. 参考文献:

7. 指导教师意见（课题难度是否适中、工作量是否饱满、进度安排是否合理、工作条件是否具备、是否同意开题等）：

指导教师签名：_____

年 月 日

学院（系）意见：

审查结果： 同意 不同意

学院（系）负责人签名：_____

年 月 日

昆明医科大学

公共卫生学院本科毕业论文

文献综述

论文题目： _____

学生姓名： _____

年级及专业： _____

指导教师： _____

毕业论文题目 文献综述

一、前言（说明写作目的，介绍有关概念、综述范围，扼要说明有关主题或争论焦点）（1级标题：黑体、小二号、1.5倍行间距）

XXXXXXXXXXXXXXXXXXXXXXXXXX（宋体、小四号、多倍行间距1.25）

1. XXX（2级标题：黑体、小三号、1.5倍行间距）

XX[1]。

2. XXX

XX

二、正文部分（阐明有关主题的历史背景、现状和发展方向，以及对这些问题的评述）

1. XXX

XX

2. XXX

XX

三、总结部分（将全文主题进行扼要总结，提出自己的见解并对进一步的发展方向做出预测）

XX

（全文字数2000字以上）

四、参考文献

[序号] 作者. 文献题名 [文献类型标识]. 出版地: 出版者, 出版年: 页码-页码.

(宋体、小四号、多倍行间距 1.25)

- [1] 刘国钧, 陈绍业, 王凤翥. 图书馆目录[M]. 北京: 高等教育出版社, 1957.
- [2] Schacht E. Industrial polysaccharides[M]. Amsterdam: Elsevier Science, 1987.
- [3] 辛希孟. 信息技术与信息服务国际研讨会论文集: A 集[C]. 北京: 中国社会科学出版社, 1994.
- [4] 张筑生. 微分半动力系统的不变集[D]. 北京: 北京大学数学系数学研究所, 1983.
- [5] 冯西桥. 核反应堆压力管道与压力容器的 LBB 分析[R]. 北京: 清华大学核能技术设计研究院, 1997.
- [6] 金显贺, 王昌长, 王忠东, 等. 一种用于在线检测局部放电的数字滤波技术[J]. 清华大学学报(自然科学版), 1993, 33(4): 62-67.
- [7] Spriggs G E. A history of fine grained hardmetal[J]. Int J of Refractory Metal and Hard Material, 1995, 13: 241-255.

昆明医科大学

本科生毕业论文（设计）中期检查报告

学院：

专业：

年级：

学生填写部分			
学生姓名		学号	
指导教师		职称	
论文（设计） 题目			
选题是否有变化		如有，请 填写原因	
是否一人一题		是否进行了开题 报告	是否进行了文献调 研
课题进展情况：			
课题研究已取得的阶段性成果：			
存在的问题和解决思路：			

下一阶段的工作计划和研究内容：
教师填写部分
论文（设计）进度情况：
提前完成 正常进行 延期滞后（原因）
工作态度情况（学生对毕业论文（设计）的认真程度、纪律及出勤情况）：
认真 较认真 一般 不认真
中期质量评价（学生已完成部分的工作质量情况）：
好 中 差
存在的问题与建议：
指导教师（签名）： 年月日
学院（系）意见：
审 查 结 果： <input type="checkbox"/> 同 意 <input type="checkbox"/> 不 同 意
学院（系）负责人签名：
年 月 日

- 注：1.请每位学生根据学校及院（系）检查的要求认真进行自查，应根据项目实施情况认真、实事求是填写，填写字体请用宋体小四号，并用 A4 纸打印，及时发现课题研究过程中存在的问题，分析原因，并提出解决思路 and 措施，明确下一阶段任务。
- 2.该表填写完毕后，须请指导教师审核，并签署意见，报学院（系）审核。
- 3.该表作为本科生毕业论文（设计）答辩资格审查的主要材料之一，并须按要求归档。

昆明医科大学本科生毕业论文（设计）撰写规范

为进一步加强和规范我校本科生毕业论文（设计）工作，保证我校本科生毕业论文（设计）质量，特制定本撰写规范。

一、毕业论文（设计）的组成、填写与装订

毕业论文主要由以下几部分组成：毕业论文封面→学术诚信声明、版权使用授权书→目录→中英文摘要→正文→参考文献→附录（必要时）→致谢。

毕业论文采用学校统一格式的 A4 纸打印，按统一标准装订。

二、毕业论文撰写的内容与要求

（一）标题

标题应简短、明确、有概括性。通过标题使读者大致了解毕业论文（设计）的内容、专业特点和学科范畴。标题字数要适当，一般不宜超过 20 字。如果有些细节必须放进标题，为避免冗长，可分成主标题和副标题，主标题要写得简明，细节可在副标题中表述。

（二）摘要

摘要应以浓缩的形式概括研究课题的内容、方法和观点，以及取得成果和结论，应能反映整个内容的精华。中英文摘要以 300—500 字为宜。撰写摘要时应注意以下几点：

1. 用精炼、概括的语言来表达，每项内容不宜展开论证或说明；

2. 要客观陈述，不宜加主观评价；

3. 成果和结论性字句是摘要的重点，要着重于文字论述，以加深读者的印象；

4. 要独立成文，选词用语要避免与全文尤其是前言和结论部分雷同；

5. 既要写得简明扼要，又要生动，在词语润色、表达方法和章法结构上要尽可能写得有文彩，以激发读者阅读全文的兴趣。

（三）关键词

关键词是供检索用的主题词条，应采用能覆盖论文主要内容的通用技术词条(参照相应的技术术语标准)。关键词一般列3~5个，按词条的外延层次排列(外延大的排在前面)。

（四）正文

正文是论文的主体核心部分，是作者对研究工作的详细表述。要体现论文的论点明确；论据充分、可靠，具有科学性；论证合理，数据准确、可靠，材料真实；文字精练，语言准确，条理清楚，书写工整。前言部分应说明本课题的意义、目的、研究范围及要求达到的技术参数；简述本课题应解决的主要问题。

理(工)科类正文一般包括本研究内容的总体方案设计与选择论证，试验方案设计的可行性、有效性以及试验(实验)数据处理及分析，理论分析等。管理人文类学科的论文一般包括对研究问题的论述及系统分析，比较研究，模型或方案设计，案例论证或实证分析，模型运行的结果分析或建

议、改进措施等。应对本研究内容及成果进行较全面、客观的理论阐述，应着重指出本研究内容中的创新、改进与实际应用之处。凡引用他人观点、方案、资料、数据等，无论曾否发表，无论是纸质或电子版，均应详加注释。在科学研究和学术活动中的各种造假、抄袭、剽窃和其他违背科学共同体惯例的行为均属学术不端行为。

论文主体各章后应有一节“本章小结”。

（五）结论（结语）

结论（结语）包括对整个研究工作进行归纳和综合而得出的总结，还应包括所得结果与已有结果的比较和本课题尚存在的问题，以及进一步开展研究的见解与建议。结论集中反映作者的研究成果，表达作者对所研究的课题的见解，是全文的思想精髓，是文章价值的体现，要写得概括、简短。撰写时应注意以下几点：

1. 要简洁、明确，措辞应严密，且又容易被人领会；
2. 应反映自己的研究工作；
3. 要实事求是地介绍自己的研究成果，切忌言过其实，在无充分把握时应留有余地，因为科学问题的探索是永无止境的。

（六）参考文献及附录

参考文献是毕业设计(论文)不可缺少的组成部分，它反映论文作者的科学态度和毕业设计(论文)的取材来源、广博程度和可靠程度，同时能方便地把作者的研究成果与他人的

成果区别开来。一份完整的参考文献也是向读者提供的一份有价值的信息资料。一般做毕业设计(论文)的参考文献不宜过多,但应列入主要的中外文献。

对于一些不宜放入正文中、但作为毕业论文(设计)又不可残缺的组成部分或具有重要参考价值的内容,可编入毕业设计(论文)的附录中,例如,公式的推演、编写的算法语言程序等。如果毕业设计(论文)中引用的实例、数据资料,实验结果等符号较多时,为了节约篇幅,便于读者查阅,可以编写一个符号说明,注明符号代表的意义。附录的篇幅不宜太多,附录一般不要超过正文。

(七) 致谢

致谢应以简短的文字对课题研究与论文撰写过程中曾直接给予帮助的人员(例如指导教师、答疑教师及其他人员)表示自己的谢意,这不仅是一种礼貌,也是对他人劳动的尊重,是治学者应当遵循的学术规范。

三、毕业论文(设计)的书写格式

(一) 毕业论文(设计)一律采用国家语言文字工作委员会正式公布的简化汉字书写,字数 3000-5000 字,论文一律采用计算机排版、A4 纸打印。论文要求语句通顺、论述严谨、程序和实验数据完整、齐全、规范、正确。

(二) 毕业论文(设计)统一采用昆明医科大学本科生毕业论文撰写模板(详见附件)。各学院也可参照学校本科生毕业论文撰写模板,结合本学科特点制定本学院的统一本

科生毕业论文撰写模板，并报教务处备案。

(三) 标点符号应按新闻出版署公布的“标点符号用法”使用。

(四) 名词、名称。科学技术名词术语尽量采用全国自然科学名词审定委员会公布的规范词或国家标准、部标准中规定的名称，尚未统一规定或叫法有争议的名词术语，可采用惯用的名称。使用外文缩写代替某一名词术语时，首次出现时应在括号内注明其含义，如：WHO (World Health Organization) 代替世界卫生组织。外国人名一般采用英文原名，可不译成中文，英文人名按姓前名后的原则书写，如：Florence Nightingale，不可将外国人姓名中的名部分漏写。一般很熟知的外国人名(如希波克拉底、南丁格尔、马克思等)可按通常标准译法写译名。

(五) 量和单位必须采用中华人民共和国国家标准 GB 3100~GB 3102-1993，它是以国际单位制(SI)为基础的。非物理量的单位，如件、台、人、元等，可用汉字与符号构成组合形式的单位，例如：件/台、元/km。

(六) 数字。毕业设计(论文)中的测量、统计数据一律用阿拉伯数字。在叙述不很大的数目时，一般不宜用阿拉伯数字。

(七) 注释。毕业设计(论文)中有个别名词或情况需要解释时，可加注说明，注释可用页末注(将注文放在加注页的下端)或篇末注(将全部注文集中在文章末尾)，而不用行

中注(夹在正文中的注)。采用页末注释时,若在同一页中有两个以上的注时,按各注出现的先后,顺序编号,注释只限于写在注释符号出现的同页,不得隔页;采用篇末注释时,按各注在文章中出现的先后,顺序编列注号。

(八)公式。公式应另起一行写在稿纸中央,一行写不完的长公式,最好在等号处转行,如做不到这点,在数学符号(如“+”、“-”号)处转行,数学符号应写在转行后的行首。公式的编号用圆括号括起放在公式右边行末,在公式和编号之间不加虚线,公式可按全文统一编序号,也可以逐章编序,公式序号必须连续,不得重复或跳缺。重复引用的公式不得另编新序号。

公式中分数的横分数线要写清楚,特别是连分数(即分子和分母也出现分数时)更要注意分线的长短,并将主要分线和等号对齐。在叙述中也可将分数的分子和分母平列在一行,用斜线分开表述。

(九)引用文献。引用文献标示应置于所引内容最末句的右上角,用小四号 Times New Roman 字体。所引文献编号用阿拉伯数字置于中括号“[]”中,以上标的形式标示。如“大鼠尾静脉注射法^[6]”。当提及的参考文献为文中直接说明时,其序号应该用小四号宋体与正文排齐,如“由文献[8,10~14]可知”。不得将引用文献标示置于各级标题处。

(十)标题层次、表格、图标和参考文献著录格式均详见《昆明医科大学本科生毕业论文撰写模板》。

学士学位论文

学生学号：

昆明医科大学

KUNMING MEDICAL UNIVERSITY

学士学位论文



**题目：一号黑体（原则上不超 25 字，
可以根据字数多少适当调整字号）**

学院（系） 基础医学院（宋体四号）

学生姓名 宋体（四号）

专 业 宋体（四号）

年 级 宋体（四号）

指导教师 张某某 教授（宋体 四号）

二〇一 x 年 x 月

昆明医科大学本科生毕业论文学术诚信声明

本人郑重声明：所提交的毕业论文是本人在导师的指导下，独立进行课题研究取得的成果。论文中除特别加以标注和致谢的地方外，不包含他人或其他机构已经发表或撰写过的研究成果。对本研究和论文做过贡献的同道我均在论文中作了明确的说明并表明谢意。该学位论文资料若有不实之处，本人愿承担一切相关责任。

论文作者（签名）：

年 月 日

昆明医科大学本科生毕业论文授权使用授权书

本学位论文作者完全了解昆明医科大学有关保留、使用学位论文的规定，同意学校保留并向国家有关部门或机构送交论文的复印件和电子版，允许论文被查阅和借阅。学校可公布论文的全部或部分内容（确属保密内容已注明，并在解密后遵守此规定）；学校可采用影印、缩印或其他手段保存本学位论文。

论文作者（签名）：

年 月 日

指导教师（签名）：

年 月 日

本人及导师同意将学位论文提交至清华大学“中国学术期刊（光盘版）电子杂志社”进行电子和网络出版，并编入 CNKI 系列数据库，传播本学位论文的全部或部分内容，同意按国家学位论文全文数据库出版规定享受相关权益。

论文作者（签名）：

年 月 日

指导教师（签名）：

年 月 日

目 录

中文摘要
英文摘要
正 文
前 言
材料与方 法
结 果
讨 论
结 论
参考文献
附 录(作者根据论文的性质和需要可加此项)
致 谢

(正文部分系医学类论文撰写的基本格式,但作者可以根据所做课题的性质做适当调整)

中文题目（三号黑体）

学生姓名：XXX

导 师：XXX（副）教授

中文摘要

（原则上 300-500 字，中文宋体，英文 Times New Roman，小四号，不加粗，1.5 倍行距）

【目 的】

【方 法】

【结 果】

【结 论】

关键词 3-5 个，每个关键词之间用分号“；”分隔。宋体，小四号，不加粗，1.5 倍行距。

英文题目 (Times New Roman, 三号加粗)

Postgraduate:LIU Xiaolan

Supervisor:Prof. ZHANG Xiaohua

ABSTRACT

(此处为英文摘要内容, 要与中文摘要内容一致。Times New Roman, 小四号, 不加粗, 1.5 倍行距)

Objective (s): 内容为小四号, Times New Roman, 不加粗, 1.5 倍行距。

Methods: 内容为小四号, Times New Roman, 不加粗, 1.5倍行距。

Results: 内容为小四号, Times New Roman, 不加粗, 1.5 倍行距。

Conclusion(s): 内容为小四号, Times New Roman, 不加粗, 1.5倍行距。

Key words: 与中文关键词一致, 每个关键词之间用“;”分隔。字体为小四号, Times New Roman, 不加粗, 1.5倍行距。

学位论文题目（三号黑体）

正文部分文字均为宋体，小四号，不加粗，1.5倍行距。

前言

材料与方法

1（标题加粗）

1.1（标题加粗）

1.1.1（标题加粗）

结果

表格格式：基本格式为三线表，表头标题及内容字体为宋体，字号不超小四号，不加粗，举例如下）

表1 xx ($\bar{x} \pm s$)

组别	逃逸时间 (S)	平均速度 (m/s)
对照组 (n=12)	24.52 ± 17.43	0.100 ± 0.037
一天组 (n=12)	22.08 ± 20.05	0.102 ± 0.036
依次类推		

图片格式：图注内容字体为宋体，字号不超小四号，不加粗，举例如下。



图1 图片信息

讨 论

结 论

参考文献

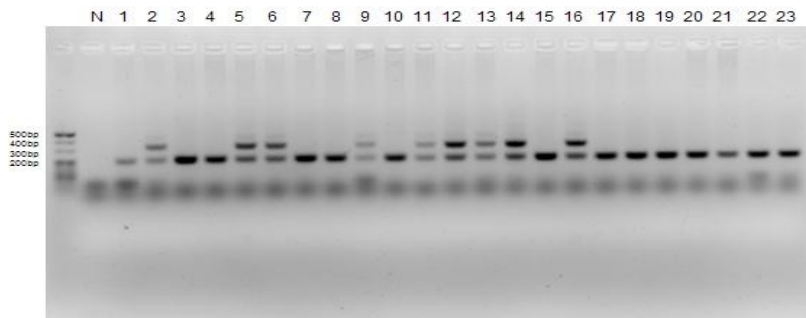
参考文献内容为中文宋体，英文 Times New Roman，五号字体，不加粗，1.5 倍行间距。

参考文献参考如下格式。

（一）连续出版物

[序号] 作者（须列出所有作者,作者间用逗号分开）. 文章题名. 刊名(外文刊名可缩写，缩写后的首字母应大写)，出版年份，卷号(期号): 起页-止页.

例如:

[1] Grabellus F, Worm K, Schmid KW. Induction of the matrix metalloproteinase-2 activation system in arteries by tensile stress. Involvement of the p38 MAP-kinase pathway. Pathol Res Pract. 2007, 203(3): 135-143.

[2] 王舒键, 路方红, 刘振东, 赵颖馨, 金世宽, 孙尚文. 原发性高血压患者动态血压和颈动脉斑块与认知功能相关性研究. 中华老年心脑血管杂志, 2008, 10(10): 727-730.

（二）专（译）著

[序号] 作者（译者）. 书名. 出版地: 出版者（社），出版年. 起页-止页

（三）学位论文

[序号] 作者. 题名: [XX 学位论文]. 授予单位所在地: 授予单位, 授予年

（四）论文集

[序号] 作者. 文章题名. 见（英文用 In）: 主编. 论文集名. 出版地: 出版者, 出版年. 起页-止页

（五）专利

[序号] 申请者. 专利名. 国名, 专利文献种类, 专利号, 授权日期

（六）技术标准

[序号] 发布单位. 技术标准代号. 技术标准名称. 出版地, 出版者, 发布日期

附 录（如无此项请删除）

（附录中主要列入正文内不便列出的过分冗长的公式推导，供查读方便所需的辅助性数学工具或表格；重复性数据图表；计算程序及说明等，附录不属于学位论文必须部分。附录中的图表公式另编排序号，与正文分开）。宋体，小四号，不加粗，1.5 倍行距。

致 谢

内容为宋体，小四号，不加粗，1.5 倍行距。

昆明医科大学

本科生毕业论文（设计）评语

课题名称： _____

学生姓名： _____

学生学号： _____

专 业： _____

教师姓名： _____

学 院(系)： _____

指导教师对学生毕业论文（设计）进行情况、完成情况和成果质量的评价意见：

是否具备答辩资格：具备， 不具备

指导教师签名：_____ 职称：_____
年 月 日

公共卫生学院毕业实习用表

××届×专业毕业论文答辩小组成员名单

序号	专家姓名	职称	专业方向	所在单位	备注（组长/秘书）

注：设答辩小组组长、秘书各一个，成员一般为 4-5 人，小组成员应由具有副高及以上职称的教师担任，指导教师对其指导的学生答辩应回避。

昆明医科大学本科生毕业论文（设计）评审、答辩评分表

学生姓名： 学号： 年级： 专业：

论文题目	评审内涵	标准分	得分
论文 评审 (70分)	1. 选题是否有意义、新颖性	0--8	
	2. 文献综述反应所研究领域最新进展和动态，有 1/3 的外文参考文献	0--7	
	3. 开题报告完整，立论依据充分，设计科学合理	0--5	
	4. 字数 3000-5000 字左右，书写格式规范	0--5	
	5. 论点明确	5--10	
	6. 论据充分，可靠，具有科学性	5--12	
	7. 论证合理，数据准确可靠，材料真实	0--15	
	8. 文字精练，语言准确，条理清楚，书写工整	5--8	
论文 答辩 (30分)	1. 用多媒体、普通话讲述论文(10分钟)，仪表端庄自然，，表达清晰有条理	0--6	
	2. 对答辩委员会的提问进行答辩		
	①回答问题紧扣主题	0--6	
	②综合运用本专业基本理论及临床知识答辩	0--10	
	③表述流畅，观点明确，阐述清楚	0--8	
总分		100分	

昆明医科大学
本科生毕业论文(设计)答辩提问记录

学院(系): _____ 专业: _____

学生姓名: _____ 学号: _____

毕业论文(设计)题目: _____

答辩小组成员: _____

答辩日期: _____年____月____日 答辩地点: _____

答辩记录(包括答辩小组成员提出的主要问题及学生答辩的简要情况)

记录人签名: _____

- 注: ① 本表供答辩小组在答辩时填写
② 答辩结束当即交给答辩小组秘书

公共卫生学院毕业实习用表

毕业论文答辩成绩汇总登记表

年级专业：_____ 时间：_____ 地点：_____

主席：_____ 秘书：_____

成员：_____

顺序	学生姓名	题目	专家一	专家二	专家三	专家四	专家五	平均分	备注

答辩成员签字：_____

答辩主席签字：_____

公共卫生学院

年 月 日

云南省学士学位论文数据库体系标准（试行）

序号	数据名称	数据说明	填报要求
1	学士学位授予单位名称 昆明医科大 学	按单位全称填写	必填，须公开
2	学位授予代码	按单位代码填写	必填，须公开
3	姓名 ×××	获得学士学位人员姓名	选填
4	性别 ×	获得学士学位人员性别	必填，须公开
5	学号 ××××× ×	学号以学信网中学号为准	必填，须公开
6	证件号 ××××× ×××××	中国籍居民使用身份证件号，其中港人员证件号使用港澳居民来往内地通行证（俗称回乡证），台湾省人员证件号使用台湾居民来往大陆通行证（简称台胞证），外国籍人员证件号使用护照号	必填，须公开
7	专业代码 ××	按照教育部最新普通本科专业目录的本专业代码填报	必填，须公开
8	专业名称 ××××	按照教育部最新普通本科专业目录的本专业名称填报	必填，须公开
9	学士学位类型 ××××	按照普通本科学士、成人本科学士、留学本科学士、学士学位专业填报	必填，须公开
10	培养方式 ××	按照全日制和非全日制填报	必填，须公开
11	入学时间 ××年×× 月	以学籍注册时间为准	必填，须公开
12	毕业时间 ××年×× 月	以毕业证书获得时间为准	必填，须公开
13	获得学位时间 ××年×× 月	以学位证书获得时间为准	必填，须公开
14	学位论文题目	以最终的学士学位论文标题为准	必填，须公开

	《 ××××× ×××××》		
15	研究方向 ××××× ×	填写学位论文研究方向	必填，须 公开
16	指导教师姓名 ×××	填写论文指导教师姓名。多人 指导论文时，填写主要负责论 文指导工作的两位指导教师 姓名	必填，须 公开
17	学术不端行 为技术检测 ××××	按照：未检测、检测合格、检 测不合格三类，选择填写	必填，须 公开